



แผนพัฒนากำลังคนจังหวัด ปีงบประมาณ พ.ศ. 2566 – 2570 ฉบับทบทวนปี พ.ศ. 2569 จังหวัดพิษณุโลก

จัดทำโดย คณะอนุกรรมการพัฒนาแรงงานและประสานงาน
การฝึกอาชีพจังหวัดพิษณุโลก



แผนพัฒนากำลังคนจังหวัด
ปีงบประมาณ พ.ศ. ๒๕๖๖ – ๒๕๗๐
ฉบับทบทวนปี พ.ศ. ๒๕๖๙
จังหวัดพิษณุโลก

จัดทำโดย คณะอนุกรรมการพัฒนาแรงงานและประสานงาน
การฝึกอาชีพจังหวัดพิษณุโลก

คำนำ

คณะกรรมการพัฒนาแรงงานและประสานงานการฝึกอาชีพจังหวัด (กพร.ปจ.) ภายใต้การกำกับดูแลของคณะกรรมการพัฒนาแรงงานและประสานงานการฝึกอาชีพแห่งชาติ (กพร.ปช.) มีอำนาจหน้าที่ในการศึกษาและรวบรวมข้อมูลด้านกำลังแรงงาน เพื่อวิเคราะห์ความต้องการแรงงานและการพัฒนาทักษะฝีมือแรงงานในภาพรวมของจังหวัด และประสานแผนการพัฒนาฝีมือแรงงานและการฝึกอาชีพเข้ากับแผนพัฒนาจังหวัด พร้อมทั้งติดตามและดำเนินการตามแผนการพัฒนากำลังแรงงานและการพัฒนาฝีมือแรงงานทั้งด้านคุณภาพและปริมาณในพื้นที่จังหวัด เพื่อเป็นข้อมูลให้ผู้ที่อยู่ในวัยศึกษาใช้เป็นแนวทางในการวางแผนการศึกษาเพื่อให้มีโอกาสในการทำงานในพื้นที่จังหวัด รวบรวมข้อมูลเพื่อสังเคราะห์และจัดทำข้อเสนอแนะเกี่ยวกับการพัฒนากำลังคนในพื้นที่ประจำปี นอกจากนี้ยังส่งเสริมสถานประกอบกิจการและองค์กรในภาคเอกชนของจังหวัดให้มีส่วนร่วมในการพัฒนากำลังแรงงานและการฝึกอาชีพของจังหวัดด้วย ซึ่งเป็นภารกิจสำคัญที่จะทำให้แรงงานมีความรู้ ทักษะ ทันต่อการเปลี่ยนแปลงในโลกยุคปัจจุบัน

คณะกรรมการพัฒนาแรงงานและประสานงานการฝึกอาชีพจังหวัดพิษณุโลก ได้ตระหนักถึงความสำคัญของการขับเคลื่อนการพัฒนากำลังแรงงาน ภายใต้การบูรณาการความร่วมมือกับทุกภาคส่วน เพื่อให้แรงงานทุกคนได้รับการพัฒนาอย่างทั่วถึง แรงงานสามารถสร้างขีดความสามารถและยกระดับคุณภาพชีวิตให้ดีขึ้น ได้อย่างเป็นรูปธรรม จึงได้จัดทำแผนพัฒนากำลังคนจังหวัดพิษณุโลก ปีงบประมาณ พ.ศ. ๒๕๖๖ - ๒๕๗๐ ฉบับทบทวน ปี พ.ศ. ๒๕๖๙ เพื่อใช้เป็นแนวทางการขับเคลื่อนการดำเนินงานของคณะกรรมการพัฒนาแรงงานและประสานงานการฝึกอาชีพจังหวัด (กพร.ปจ.) ได้อย่างมีประสิทธิภาพ และใช้เป็นแนวทางในการวางแผนพัฒนากำลังแรงงานของประเทศต่อไป

คณะกรรมการพัฒนาแรงงานและประสานงานการฝึกอาชีพจังหวัด จังหวัดพิษณุโลก
มีนาคม ๒๕๖๙

สารบัญ

	หน้า
คำนำ.....	๑
สารบัญ.....	๒
ส่วนที่ ๑ ข้อมูลพื้นฐานและสถานการณ์	
๑.๑ ประวัติความเป็นมา.....	๓
๑.๒ ลักษณะทางกายภาพ และสภาพภูมิประเทศ	๔
๑.๓ สภาพภูมิอากาศ.....	๕
๑.๔ ข้อมูลการปกครอง/ประชากรและชาติพันธุ์.....	๕
๑.๕ ข้อมูลคุณภาพชีวิตจากความจำเป็นพื้นฐาน (จปฐ.) และข้อมูลพื้นฐานเขตเมือง.....	๖
๑.๖ ข้อมูลเศรษฐกิจ.....	๙
๑.๗ ศักยภาพด้านอุตสาหกรรม.....	๑๑
๑.๘ ข้อมูลการศึกษา.....	๑๒
๑.๙ ข้อมูลแรงงาน.....	๑๔
ส่วนที่ ๒ ความสอดคล้องกับแผน ๓ ระดับ ตามนโยบายของมติคณะรัฐมนตรี เมื่อวันที่ ๔ ธันวาคม ๒๕๖๐	
๒.๑ แผนระดับที่ ๑.....	๑๗
๒.๑.๑ ยุทธศาสตร์ชาติ ด้านการสร้างความสามารถในการแข่งขัน.....	๑๗
๒.๑.๒ ยุทธศาสตร์ชาติ ด้านการพัฒนาและเสริมสร้างศักยภาพทรัพยากรมนุษย์.....	๑๗
๒.๒ แผนระดับที่ ๒ (เฉพาะที่เกี่ยวข้อง).....	๑๗
๒.๒.๑ แผนแม่บทภายใต้ยุทธศาสตร์ชาติ.....	๑๗
๒.๒.๒ แผนปฏิรูปประเทศ.....	๑๙
๒.๒.๓ แผนพัฒนาเศรษฐกิจและสังคมแห่งชาติ ฉบับที่ ๑๓.....	๒๐
๒.๓ แผนระดับที่ ๓ (เฉพาะที่เกี่ยวข้อง).....	๒๘
๒.๓.๑ แผนพัฒนาจังหวัดพิษณุโลก.....	๒๘
ส่วนที่ ๓ สาระสำคัญของแผนพัฒนากำลังคนจังหวัดพิษณุโลก	
๓.๑ ภาพรวม.....	๓๖
๓.๑.๑ เป้าหมาย.....	๓๖
๓.๑.๒ ตัวชี้วัดและค่าเป้าหมาย.....	๓๖
๓.๒ สาระสำคัญ.....	๓๗
ภาคผนวก	
ก. ความต้องการพัฒนาฝีมือแรงงานแยกรายอุตสาหกรรมประจำปี พ.ศ. ๒๕๖๙.....	๕๗
ข. แผนการติดตามการดำเนินงานของหน่วยปฏิบัติในพื้นที่และแผนการขับเคลื่อน.....	๕๘
การพัฒนากำลังคนระดับจังหวัดพิษณุโลก ปี พ.ศ. ๒๕๖๙	
ค. ตารางการจัดประเภทมาตรฐานอุตสาหกรรม (ประเทศไทย) ปี ๒๕๕๒.....	๖๐
ง. รายนามคณะอนุกรรมการพัฒนาแรงงานและประสานงานการฝึกอาชีพ.....	๖๗
จังหวัดพิษณุโลก	

แผนพัฒนากำลังคนจังหวัดพิษณุโลก ปีงบประมาณ พ.ศ. ๒๕๖๖ – ๒๕๗๐
ฉบับทบทวนปี พ.ศ. ๒๕๖๙

ส่วนที่ ๑ ข้อมูลพื้นฐานและสถานการณ์



ตราประจำจังหวัดพิษณุโลก

ตราจังหวัด : รูปพระพุทธชินราช ซึ่งเป็นพระพุทธรูปที่มีลักษณะงดงามที่สุดของประเทศไทย สร้างขึ้นเมื่อ พ.ศ. ๑๙๐๐ ปัจจุบันประดิษฐานอยู่ ณ พระอุโบสถวัดพระศรีรัตนมหาธาตุวรมหาวิหาร ในเมืองพิษณุโลก เป็นพระพุทธรูปศักดิ์สิทธิ์คู่บ้านคู่เมืองจึงนำมาเป็นสัญลักษณ์ของจังหวัด

คำขวัญจังหวัดพิษณุโลก : พระพุทธชินราชงามเลิศ ถิ่นกำเนิดพระนเรศวร สองฝั่งน่านล้วนเรือนแพ หวานฉ่ำแท้กล้วยตาก ถ้ำและน้ำตกหลากตระการตา

วิสัยทัศน์ : “ศูนย์กลางความเจริญแห่งภูมิภาคที่มั่นคง สี่แยกอินโดจีน ประตูสู่ความมั่งคั่ง ประสานพลังสู่การพัฒนาที่ยั่งยืน” (PHITSANULOK Synergy : Stability Prosperity)

พันธกิจ : "พัฒนาเพื่อเป็นเมืองบริการที่หลากหลาย (Service City) และมีความปลอดภัยสูง (Safety City)"

๑.๑ ประวัติความเป็นมา

ชื่อของจังหวัดมาจากคำว่า พิษณุ หมายถึง "พระวิษณุ" เทพตามความเชื่อของชาวฮินดู รวมกับคำว่า โลก ทำให้มีความหมายเป็น "โลกแห่งพระวิษณุ" ในสมัยที่ยังปกครองด้วยระบบมณฑลเทศาภิบาล ชื่อของจังหวัดนั้นสะกดว่า พิศณุโลก ชื่อ เมืองพิษณุโลก มาจากเรื่องการสร้างเมืองพิษณุโลกในพงศาวดารเห็นว่าเมืองฝั่งตะวันออกและชื่อจันทบูร เป็นเมืองฝั่งตะวันตก หรือมาจากแผนที่เก่าบางฉบับสมัยรัชกาลสมเด็จพระรามาธิบดีที่ ๑ ซึ่งเขียนชื่อเมืองสองแควว่า พิศโลโลก ส่วนสมเด็จพระเจ้าบรมวงศ์เธอ กรมพระยาดำรงราชานุภาพทรงสันนิษฐานว่าชื่อเมืองพิษณุโลกเปลี่ยนมาจากเมืองสองแควสมัยสมเด็จพระบรมไตรโลกนาถเสด็จขึ้นไปเสวยราชย์ ณ เมืองพิษณุโลก

ชื่อ เมืองสองแคว เป็นชื่อเก่าแก่ที่สุดของจังหวัดพิษณุโลก พบในศิลาจารึกสมัยสุโขทัยหลักที่ ๑ (จารึกพ่อขุนรามคำแหง) และศิลาจารึกสมัยสุโขทัยหลักที่ ๘ (จารึกวัดเขาสุมณภูฏ) ส่วนชื่อ สรลงสองแคว โดยคำ "สรลง"

(ไม่ใช่สระหลวง) มาจากคำเขมรว่า "ซรวลง" แปลว่า "ลำน้ำ" รวมกันจึงมีความหมายว่า "ลำน้ำสองแคว" หรือ "ลำน้ำสองกระแสน" สอดคล้องกับชื่อในภาษาบาลีว่า "ทวยนทีศรียมนา" แปลว่า "ลำน้ำอันเป็นสิริที่มีสองสาย" ในพระราชพงศาวดารพม่าและพงศาวดารไทยใหญ่ พระนิพนธ์ของกรมพระนราธิปประพันธ์พงศ์ ปรากฏชื่อเมืองพิษณุโลกว่า เมืองสองคฤและพระอิสริยยศ เจ้าฟ้าสรวงคฤ คำว่า "คฤ" พม่าแปลว่า "มหา" จึงเขียนว่า "เจ้าฟ้ามหาสรวง" กรมพระนราธิปประพันธ์พงศ์ ทรงดำริอีกว่า "สหายข้าพเจ้าแนะนำว่าจะเป็นผู้เจ้าฟ้าสองแคว เพราะสองแควเป็นนามเมืองพิษณุโลก ดังปรากฏในตำนานพระแก่นจันทร์" หมายถึง พระมหาธรรมราชา เจ้าผู้ครองเมืองพิษณุโลก

ในสมัยรัตนโกสินทร์ เมื่อพระบาทสมเด็จพระพุทธยอดฟ้าจุฬาโลกมหาราชเสด็จเถลิงถวัลย์ราชสมบัติเมื่อ พ.ศ. ๒๓๒๕ จึงมีพระราชโองการแต่งตั้งให้ "หลวงนรา" เป็น "พระยาพิษณุโลก" ในพ.ศ. ๒๓๒๘ สงครามเก้าทัพ แม่ทัพพม่าเนเมียวสีหฺขุยยกทัพจากลำปางลงมารุกรานหัวเมืองเหนือ หลวงนราพระยาพิษณุโลกเห็นว่าข้าศึกมีกำลังมากฝ่ายหัวเมืองเหนือมีกำลังน้อยจากการสูญเสียกำลังพลไปมากในสงครามอะแซหุุ่นก็ จึงสละเมืองพิษณุโลกหลบหนีเข้าป่าไม่ได้ต่อสู้ต้านทานการรุกรานของพม่า ทัพพม่าจึงเดินทัพผ่านหัวเมืองเหนือลงไปยังนครสวรรค์ พระบาทสมเด็จพระพุทธยอดฟ้าจุฬาโลกมหาราชทรงให้รื้อกำแพงเมืองพิษณุโลกลง เพื่อป้องกันไม่ให้ข้าศึกใช้เป็นที่ยึด เมืองพิษณุโลกซึ่งเผชิญกับศึกสงครามอย่างต่อเนื่องเป็นระยะเวลาประมาณยี่สิบปีอยู่ในสภาวะทรุดโทรมและขาดการทำนุบำรุง ในพ.ศ. ๒๓๗๒ สมเด็จพระบวรราชเจ้ามหาศักดิพลเสพทรงอัญเชิญพระพุทธรูปสี่องค์จากวัดพระศรีรัตนมหาธาตุไปประดิษฐานที่วัดบวรนิเวศราชวรวิหาร และเจ้าอาวาสวัดบางอ้อยช้าง จังหวัดนนทบุรี ได้อัญเชิญพระศรีศาสดาไปยังวัดบางอ้อยช้าง (ซึ่งต่อมาพระศรีศาสดาได้ไปประดิษฐานที่วัดบวรนิเวศราชวรวิหาร)

พระบาทสมเด็จพระจุลจอมเกล้าเจ้าอยู่หัวทรงยกย่องพระพุทธรูปราชว่า "...จะหาพระพุทธรูปองค์ใดให้งามเสมอพระพุทธรูปราชนั้นไม่มีแล้ว" มีพระราชดำริอัญเชิญพระพุทธรูปราชลงไปเป็นองค์ประธานของวัดเบญจมบพิตร ปรากฏเรื่องเล่ามุขปาฐะว่าในการอัญเชิญพระพุทธรูปราชนั้นเกิดเหตุอัศจรรย์ไม่สามารถนำพระพุทธรูปราชลงแพได้ หรือเมื่อขึ้นลงแพแล้วแพหยุดนิ่งไม่เคลื่อนไหว จึงไม่สามารถอัญเชิญพระพุทธรูปราชลงไปยังกรุงเทพได้และประดิษฐานในเมืองพิษณุโลกดั้งเดิม มีการจัดตั้งมณฑลเทศาภิบาลมณฑลพิษณุโลกขึ้นใน พ.ศ. ๒๔๓๗ โดยมีเมืองพิษณุโลกเป็นศูนย์กลางการปกครองประกอบด้วยห้าเมืองได้แก่เมืองพิษณุโลก เมืองพิชัย เมืองสุโขทัย เมืองพิจิตร และเมืองสวรรคโลก ต่อมารวมมณฑลเพชรบูรณ์เข้าร่วมด้วย โดยมีเจ้าพระยาสุรสีห์วิสิษฐศักดิ์ (เชย กัลยาณมิตร) เป็นข้าหลวงคนแรก พระบาทสมเด็จพระมงกุฎเกล้าเจ้าอยู่หัวเมื่อครั้งดำรงพระยศเป็นสยามมกุฎราชกุมารเสด็จประพาสเมืองพิษณุโลกในพ.ศ. ๒๔๕๐ ทรงพระราชนิพนธ์เรื่องเที่ยวเมืองพระร่วง ภายหลังการเปลี่ยนแปลงการปกครองเมื่อมีการตรา"พระราชบัญญัติการบริหารราชการส่วนภูมิภาค พุทธศักราช ๒๔๗๖" ขึ้น มณฑลเทศาภิบาลสิ้นสุดลงนำไปสู่การจัดตั้งจังหวัดพิษณุโลกในปัจจุบัน

๑.๒ ลักษณะทางกายภาพ และสภาพภูมิประเทศ

จังหวัดพิษณุโลกมีที่ตั้งอยู่ในภูมิภาคที่แตกต่างกันตามการแบ่งแบบต่าง ๆ หากแบ่งเขตตามการพยากรณ์อากาศ และสำนักงานสภาพัฒนาการเศรษฐกิจและสังคมแห่งชาติ จะจัดอยู่ในภาคเหนือตอนล่าง สำหรับเกณฑ์การแบ่งภาคอย่างเป็นทางการของราชบัณฑิตยสภา จะจัดอยู่ในภาคกลาง โดยอยู่ทางตอนบนของภาค ห่างจากกรุงเทพมหานคร ๓๗๗ กิโลเมตร มีเนื้อที่ทั้งหมดประมาณ ๑๐,๘๑๕ ตารางกิโลเมตร หรือ ๖,๗๕๙,๙๐๙ ไร่ มีอาณาเขตติดต่อกับจังหวัดใกล้เคียง ดังนี้

ทิศเหนือ ติดต่อกับอำเภอพิชัย อำเภอทองแสนขัน และอำเภอน้ำป่าด จังหวัดอุตรดิตถ์, แขวงไชยบุรี ประเทศลาว

ทิศตะวันออก ติดต่อกับ อำเภอเขาค้อ อำเภอวังโป่ง

อำเภอเมืองเพชรบูรณ์ จังหวัดเพชรบูรณ์, อำเภอด่านซ้าย และ
อำเภอนาแห้ว จังหวัดเลย

ทิศใต้ ติดต่อกับอำเภอเมืองพิจิตร อำเภอวชิรบารมี
อำเภอสามง่าม และอำเภอสากเหล็ก จังหวัดพิจิตร

ทิศตะวันตก ติดต่อกับอำเภอกงไกรลาศ อำเภอศรีสำโรง
อำเภอศรีนคร จังหวัดสุโขทัย, อำเภอลานกระบือ จังหวัด
กำแพงเพชร

สภาพภูมิประเทศ

ลักษณะภูมิประเทศ จังหวัดพิษณุโลกสามารถแบ่งเขต
พื้นที่เป็น ๓ เขตใหญ่ ๆ คือ

๑. เขตภูเขาสูง ได้แก่ พื้นที่ทางด้านตะวันออกของ
จังหวัดพิษณุโลก มีลักษณะเป็นที่อกเขาสูงซึ่งอยู่ในเขตอำเภอวัง
ทอง วัดโบสถ์ เนินมะปราง นครไทย และชาติตระการ ติดต่อกับ
แนวกันเขตแดนไทย - ลาวและเป็นรอยต่อของจังหวัดพิษณุโลก
เพชรบูรณ์ และเลย

๒. เขตที่ราบลุ่มแม่น้ำ ได้แก่ พื้นที่ในบริเวณด้านทิศเหนือและด้านทิศตะวันออก มีแม่น้ำสายสำคัญไหลผ่าน
คือ แม่น้ำน่าน แม่น้ำแควน้อย แม่น้ำเข็กหรือแม่น้ำวังทอง ซึ่งเป็นแหล่งการเกษตรที่สำคัญที่สุดของจังหวัดพิษณุโลก
อยู่ในเขตอำเภอบางระกา อำเภอเมืองพิษณุโลก อำเภอพรหมพิราม อำเภอเนินมะปรางและบางส่วนของอำเภอวังทอง

๓. เขตที่ราบเชิงเขา ได้แก่ พื้นที่บริเวณตอนกลางของจังหวัดพิษณุโลก เกิดจากแนวเขาที่ไม่สูงนัก เชิงเขา
สมอแครง เขาฟ้า เขาช่องลม และเขาผาท่าพาล



๑.๓ สภาพภูมิอากาศ

จังหวัดพิษณุโลก มีลมมรสุมพัดผ่านจากทะเลจีนใต้และมหาสมุทรอินเดีย และแบ่งเป็น ๓ ฤดูกาล ได้แก่
ฤดูร้อน ประมาณเดือนกุมภาพันธ์-เมษายน อุณหภูมิเฉลี่ยประมาณ ๓๒ องศาเซลเซียส
ฤดูฝน จะเริ่มประมาณเดือนพฤษภาคม-ตุลาคม ปริมาณน้ำฝน เฉลี่ยประมาณปีละ ๑,๓๗๕ มิลลิเมตร
ฤดูหนาว ตั้งแต่เดือนพฤศจิกายน-มกราคม อุณหภูมิเฉลี่ยประมาณ ๑๙ องศาเซลเซียส

๑.๔ ข้อมูลการปกครอง/ประชากรและชาติพันธุ์

จังหวัดพิษณุโลก แบ่งการปกครองออกเป็น ๙ อำเภอ ๙๓ ตำบล ๑,๐๓๒ หมู่บ้าน มีดังนี้

- | | |
|-----------------------|-------------------|
| ๑. อำเภอเมืองพิษณุโลก | ๖. อำเภอนครไทย |
| ๒. อำเภอชาติตระการ | ๗. อำเภอบางระกา |
| ๓. อำเภอบางระทும் | ๘. อำเภอพรหมพิราม |
| ๔. อำเภอวัดโบสถ์ | ๙. อำเภอวังทอง |
| ๕. อำเภอเนินมะปราง | |

การปกครองส่วนท้องถิ่น : องค์การบริหารส่วนจังหวัดพิษณุโลก เป็นองค์กรที่ทำหน้าที่ในการบริหารราชการส่วนท้องถิ่นครอบคลุมพื้นที่ทั้งหมดของจังหวัดพิษณุโลก มีนายกองค์การบริหารส่วนจังหวัดมาจากการเลือกตั้งโดยตรง และมีสภาองค์การบริหารส่วนจังหวัด ซึ่งประกอบด้วยสมาชิกทั้งหมด ๓๐ คน

ภายในพื้นที่ของจังหวัดพิษณุโลก แบ่งออกเป็น เขตองค์การปกครองส่วนท้องถิ่นระดับล่างหรือระดับพื้นฐาน จำนวนทั้งหมด ๑๐๒ แห่ง ได้แก่ เทศบาลนคร ๑ แห่ง, เทศบาลเมือง ๑ แห่ง, เทศบาลตำบล ๒๔ แห่ง และองค์การบริหารส่วนตำบล ๗๖ แห่ง และมีสมาชิกสภาผู้แทนราษฎร จำนวน ๕ คน (เลือกตั้ง ปี ๒๕๖๖) มีจำนวน ประชากรทั้งสิ้น ๘๔๑,๙๒๙ คน

อำเภอ/กิ่งอำเภอ	เนื้อที่ (ตร.กม.)	เขตการปกครอง						
		อบจ.	เทศบาล			อบต.	ตำบล	หมู่บ้าน
			นคร	เมือง	ตำบล			
เมืองพิษณุโลก	750.8	1	1	1	5	14	20	173
ชาติตระการ	1,586.2	-	-	-	1	6	6	72
นครไทย	2,220.4	-	-	-	2	9	11	145
เนินมะปราง	1,029.6	-	-	-	3	5	7	77
บางระจัน	447.0	-	-	-	4	5	9	87
บางระกำ	936.0	-	-	-	5	8	11	142
พรหมพิราม	832.7	-	-	-	2	12	12	123
วังทอง	1,677.1	-	-	-	1	11	11	168
วัดโบสถ์	1,326.2	-	-	-	1	6	6	61
รวมยอด	10,815.9	1	1	1	24	76	93	1,048

ที่มา : แผนพัฒนาจังหวัดพิษณุโลก พ.ศ.๒๕๖๖ – ๒๕๗๐ (ฉบับทบทวน ประจำปีงบประมาณ พ.ศ. ๒๕๖๙)

๑.๕ ข้อมูลคุณภาพชีวิตจากความจำเป็นพื้นฐาน (จปฐ.) และพื้นฐานเขตเมือง

ข้อมูลความจำเป็นพื้นฐาน (จปฐ.) และข้อมูลพื้นฐานระดับหมู่บ้าน ของจังหวัดพิษณุโลก ประจำปี พ.ศ.๒๕๖๙ สรุปภาพรวม ดังนี้

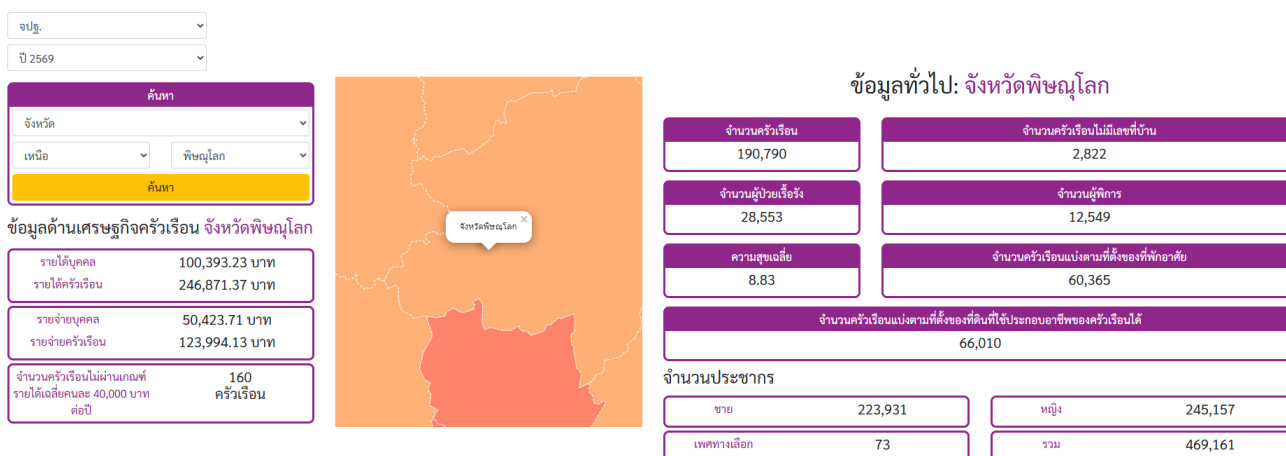

ที่มา : กรมพัฒนาชุมชน <https://dashboard๖๖.cdd.go.th/Home/DashBoardPublic>

ช่วงอายุ

น้อยกว่า 1 ปีเต็ม	0.12%
3 ปีเต็มถึง 5 ปี	1.54%
13 ปีเต็มถึง 14 ปี	2.19%
19 ปีเต็มถึง 25 ปี	6.84%
50 ปีเต็มถึง 59 ปี	18.15%

อาชีพ

1 ปีเต็มถึง 2 ปี	0.64%
6 ปีเต็มถึง 12 ปี	5.93%
15 ปีเต็มถึง 18 ปี	4.33%
26 ปีเต็มถึง 49 ปี	29.57%
60 ปีเต็มขึ้นไป	30.70%

กำลังศึกษา	15.77%
เกษตร-ทำไร่	6.10%
เกษตร-ปลูกสัตว์	0.37%
พนักงานบริษัท	6.58%
ธุรกิจส่วนตัว	3.51%

ไม่มีอาชีพ	2.39%
เกษตร-ทำสวน	3.09%
รับราชการ	4.21%
รับจ้างทั่วไป	23.46%
อาชีพอื่นๆ	7.06%

เกษตร-ทำนา	19.15%
เกษตร-ประมง	0.06%
รัฐวิสาหกิจ	1.04%
ค้าขาย	6.43%

ศาสนา

พุทธ	99.56%
คริสต์	0.39%
อิสลาม	0.04%
ซิกข์	0.00%
ฮินดู	0.00%
อื่นๆ	0.00%

การศึกษา

ไม่เคยศึกษา	5,402
ต่ำกว่าชั้นประถมศึกษา (ป.4, ป.7, ป.6)	6,318
ม.ต้น (มศ.1-3 หรือ ม.1-3)	93,177
อนุปริญญา หรือเทียบเท่า หรือ ปวส.	29,922
สูงกว่าปริญญาตรี	2,486

อนุบาล/ศูนย์เด็กเล็ก	3,461
ประถมศึกษา	197,636
ม.ปลาย (มศ.4-5 หรือ ม.4-6 หรือ ปวช.)	80,482
ป.ตรี หรือเทียบเท่า	46,814

เงินออม

มีการออมเงิน	จำนวน 190,774ครัวเรือน
-ต่ำกว่า 10,000 บาท	จำนวน 81,351ครัวเรือน
-10,000 - 29,999 บาท	จำนวน 73,194ครัวเรือน
-30,000 - 59,999 บาท	จำนวน 25,743ครัวเรือน
-60,000 - 99,999 บาท	จำนวน 6,882ครัวเรือน
-100,000 บาทขึ้นไป	จำนวน 3,604ครัวเรือน
ไม่มีการออมเงิน	จำนวน 16 ครัวเรือน

หนี้สิน

มีหนี้สิน	จำนวน 44,313 ครัวเรือน
ไม่มีหนี้สิน	จำนวน 146,477 ครัวเรือน
หนี้สินรวมทั้งสิ้น	จำนวน 6,320,525,673.1 บาท

ที่มา : กรมพัฒนาชุมชน <https://dashboard๑๖.cdd.go.th/Home/DashBoardPublic>

สรุปผลการจัดเก็บข้อมูลความจำเป็นพื้นฐาน ปี 2569 ระดับ จังหวัด

ประเทศไทย ภาคเหนือ จังหวัดพิษณุโลก

ตัวชี้วัด	จำนวนที่สำรวจทั้งหมด		ผ่านเกณฑ์จำนวน		ไม่ผ่านเกณฑ์จำนวน	
	จำนวน	หน่วยนับ	จำนวน	ร้อยละ	จำนวน	ร้อยละ
1 การฝากครรภ์อย่างมีคุณภาพ	526	คน	526	100.00	0	0.00
2 เด็กแรกเกิดมีน้ำหนัก 2,500 กรัม ขึ้นไป	1,832	คน	1,831	99.95	1	0.05
3 เด็กแรกเกิดได้กินนมแม่อย่างเดียวยังน้อย 6 เดือนแรกติดต่อกัน	1,832	คน	1,832	100.00	0	0.00
4 เด็กแรกเกิดถึง 12 ปี ได้รับวัคซีนป้องกันโรคครบตามตารางสร้างเสริมภูมิคุ้มกันโรค	38,604	คน	38,604	100.00	0	0.00
5 เด็กได้รับการดูแลและมีพัฒนาการที่เหมาะสม	10,772	คน	10,772	100.00	0	0.00
6 ครัวเรือนกินอาหารถูกสุขลักษณะ ปลอดภัย และดีมาตรฐาน	190,790	คร.	190,790	100.00	0	0.00
7 ครัวเรือนมีความรู้และป้องกันตนเองเพื่อควบคุมปัจจัยเสี่ยงที่คุกคามสุขภาพ	190,790	คร.	190,790	100.00	0	0.00
8 ครัวเรือนสามารถดูแลตนเอง/สมาชิกเมื่อมีอาการเจ็บป่วยเบื้องต้น	190,790	คร.	190,790	100.00	0	0.00
9 คนอายุ 6 ปีขึ้นไป ออกกำลังกายอย่างน้อยสัปดาห์ละ 3 วัน ๆ ละ 30 นาที	445,687	คน	445,687	100.00	0	0.00

สรุปผลการจัดเก็บข้อมูลความจำเป็นพื้นฐาน ปี 2569 ระดับ จังหวัด

ประเทศไทย ภาคเหนือ จังหวัดพิษณุโลก

ตัวชี้วัด	จำนวนที่สำรวจทั้งหมด		ผ่านเกณฑ์จำนวน		ไม่ผ่านเกณฑ์จำนวน	
	จำนวน	หน่วยนับ	จำนวน	ร้อยละ	จำนวน	ร้อยละ
10 ผู้ป่วยติดเตียงได้รับการดูแลจากครอบครัว ชุมชน ภาครัฐ หรือภาคเอกชน	1,254	คน	1,254	100.00	0	0.00
11 คนในครัวเรือนมีประกันสุขภาพ/สิทธิรักษาพยาบาล และทราบสถานที่ใช้บริการตามสิทธิ	469,161	คน	469,161	100.00	0	0.00
12 คนอายุ 35 ปีขึ้นไป ได้รับการตรวจสุขภาพประจำปี	321,996	คน	321,412	99.82	584	0.18
13 ครัวเรือนมีความมั่นคงในที่อยู่อาศัย บ้านมีสภาพคงทนถาวร และอยู่ในสภาพแวดล้อมที่เหมาะสม	190,790	คร.	190,677	99.94	113	0.06
14 ครัวเรือนมีการจัดบ้านเรือนและได้รับการจัดเก็บ ขยะมูลฝอยที่ถูกสุขลักษณะ	190,790	คร.	190,788	100.00	2	0.00
15 ครัวเรือนไม่ถูกรบกวนจากมลพิษ	190,790	คร.	190,522	99.86	268	0.14
16 ครัวเรือนมีการป้องกันอุบัติเหตุอย่างถูกวิธี และมีการเตรียมความพร้อมรับมือกับภัยพิบัติ	190,790	คร.	190,790	100.00	0	0.00
17 ครัวเรือนมีความปลอดภัยในชีวิตและทรัพย์สิน	190,790	คร.	190,787	100.00	3	0.00
18 ครัวเรือนมีน้ำสำหรับบริโภค และอุปโภคเพียงพอตลอดปี	190,790	คร.	190,598	99.90	192	0.10
19 ครัวเรือนเข้าถึงไฟฟ้าและใช้บริการไฟฟ้า	190,790	คร.	190,512	99.85	278	0.15
20 ครัวเรือนเข้าถึงและใช้บริการโทรศัพท์เคลื่อนที่ และอินเทอร์เน็ต	190,790	คร.	190,784	100.00	6	0.00
21 ครัวเรือนเข้าถึงบริการขนส่งสาธารณะ	190,790	คร.	190,790	100.00	0	0.00
22 เด็กอายุต่ำกว่า 6 ปี มีพัฒนาการด้านสุขภาพ การเรียนรู้และพัฒนาการทางบุคลิกภาพตามวัย เด็กก่อนวัยเรียน	13,298	คน	13,295	99.98	3	0.02
23 เด็กอายุ 6-15 ปี ได้รับการศึกษามศบังคับ 9 ปี	42,972	คน	42,935	99.91	37	0.09
24 เด็กจบชั้น ม.3 ได้เรียนต่อชั้น ม.4 หรือเทียบเท่า และเด็กที่จบการศึกษามศบังคับ 9 ปี ที่ไม่ได้เรียนต่อและยังไม่มียานพาหนะ ได้รับการฝึกอบรมด้านอาชีพ	988	คน	988	100.00	0	0.00
25 คนอายุ 15-59 ปี อ่าน เขียนภาษาไทย ภาษาอังกฤษ หรือภาษาที่สาม และคิดเลขอย่างง่ายได้	271,838	คน	271,837	100.00	1	0.00
26 ครัวเรือนได้รับการศึกษาต่อเนื่องและมีทักษะ การเรียนรู้ที่จำเป็นในศตวรรษที่ 21	190,790	คร.	190,787	100.00	3	0.00
27 คนอายุ 15 - 59 ปี มีอาชีพและรายได้	247,622	คน	247,565	99.98	57	0.02
28 คนอายุ 60 ปี ขึ้นไป มีอาชีพหรือรายได้	143,276	คน	143,276	100.00	0	0.00
29 รายได้เฉลี่ยของคนในครัวเรือนต่อปี	190,790	คร.	190,630	99.92	160	0.08
30 ครัวเรือนมีการเก็บออมเงิน	190,790	คร.	190,779	99.99	11	0.01
31 เด็กแรกเกิด - 6 ปีที่ครัวเรือนมีรายได้เฉลี่ยไม่เกิน 100,000 บาทต่อคนต่อปี ได้รับเงินอุดหนุนจากภาครัฐ	11,421	คน	11,421	100.00	0	0.00

สรุปผลการจัดเก็บข้อมูลความจำเป็นพื้นฐาน ปี 2569 ระดับ จังหวัด

ประเทศไทย ภาคเหนือ จังหวัดพิษณุโลก

ตัวชี้วัด	จำนวนที่สำรวจทั้งหมด		ผ่านเกณฑ์จำนวน		ไม่ผ่านเกณฑ์จำนวน	
	จำนวน	หน่วยนับ	จำนวน	ร้อยละ	จำนวน	ร้อยละ
32 ครีวเรือนที่มีรายได้เฉลี่ยไม่เกิน 100,000 บาทต่อคน ต่อปีและมีสมาชิกที่มีคุณสมบัติตามเกณฑ์บัตรสวัสดิการแห่งรัฐ ได้รับเงินสวัสดิการจากรัฐ	108,303	คน	107,868	99.60	435	0.40
33 ครีวเรือนได้รับการคุ้มครองตามระบบและมาตรการคุ้มครองทางสังคม จากภาครัฐ และหรือชุมชน ภาคเอกชน	4,832	คน	4,832	100.00	0	0.00
34 ผู้สูงอายุได้รับการดูแลจากครอบครัว ชุมชน ภาครัฐ หรือภาคเอกชน	144,033	คน	144,033	100.00	0	0.00
35 ผู้พิการได้รับการดูแลจากครอบครัว ชุมชน ภาครัฐ หรือภาคเอกชน (ตามพรบ. ส่งเสริมคุณภาพชีวิตคนพิการ พ.ศ.2550 และที่แก้ไขเพิ่มเติม ฉบับที่ 2 พ.ศ. 2556)	12,549	คน	12,549	100.00	0	0.00
36 ครอบครัวมีความอบอุ่น	190,790	คร.	190,790	100.00	0	0.00
37 คนอายุ 6 ปีขึ้นไป ปฏิบัติกิจกรรมทางศาสนาอย่างน้อยสัปดาห์ละ 1 ครั้ง	458,389	คน	458,389	100.00	0	0.00
38 ครีวเรือนมีส่วนร่วมทำกิจกรรมสาธารณะ เพื่อประโยชน์ของชุมชนหรือท้องถิ่น	190,790	คร.	190,790	100.00	0	0.00
ระดับความสุขของคนในครัวเรือน			8.83			

* หมายถึง ข้อมูลมีความแตกต่างกันในระดับทัศนีย

๑.๖ ข้อมูลเศรษฐกิจ

ภาพรวมของเศรษฐกิจและสาขาเศรษฐกิจหลักที่สำคัญของจังหวัด

สำนักงานคลังจังหวัดพิษณุโลกประเมินเศรษฐกิจพิษณุโลกปี ๒๕๖๗ คาดว่าขยายตัวร้อยละ ๓.๐ เป็นผลมาจากการขยายตัวของด้านอุปทานและการขยายตัวของด้านอุปสงค์ภายในจังหวัด โดยเฉพาะการฟื้นตัวของภาคบริการที่มีการกระตุ้นเศรษฐกิจอย่างต่อเนื่อง และการเป็นศูนย์กลางกิจกรรมทางเศรษฐกิจที่หลากหลาย เช่น กิจกรรมด้านการศึกษา กิจกรรมด้านการจัดประชุม กิจกรรมด้านสาธารณสุขในภาคเหนือตอนล่าง จึงดึงดูดคนเข้ามาในจังหวัดมากขึ้น และภาคอุตสาหกรรมมีแนวโน้มขยายตัวเช่นกัน ประกอบกับได้รับแรงสนับสนุนจากมาตรการภาครัฐ ส่งผลให้กิจกรรมทางเศรษฐกิจของการบริโภคภาคเอกชน และการลงทุนภาคเอกชนปรับตัวสูงขึ้น ด้านเสถียรภาพเศรษฐกิจจังหวัดเริ่มปรับตัวเข้าสู่สภาวะปกติ และการจ้างงานปรับตัวเพิ่มขึ้นตามสภาพเศรษฐกิจ

๑.๖.๑ เศรษฐกิจจังหวัดพิษณุโลกปี ๒๕๖๗

๑) การขยายตัวทางเศรษฐกิจ

สำนักงานคลังจังหวัดพิษณุโลกประเมินเศรษฐกิจพิษณุโลกปี ๒๕๖๘ ซึ่งคาดว่าจะขยายตัวร้อยละ ๓.๕ เป็นผลมาจากการขยายตัวของด้านอุปทานและด้านอุปสงค์ภายในจังหวัด โดยเฉพาะการฟื้นตัวของภาคบริการที่มีการกระตุ้นเศรษฐกิจอย่างต่อเนื่องของรัฐบาล และการเป็นศูนย์กลางกิจกรรมทางเศรษฐกิจที่หลากหลาย เช่น กิจกรรมด้านการศึกษา กิจกรรมด้านการจัดประชุมกิจกรรมด้านสาธารณสุขในภาคเหนือตอนล่าง สามารถดึงดูด

นักท่องเที่ยว ประชาชนทั่วไป เข้ามาในจังหวัดมากขึ้น ประกอบกับได้รับแรงสนับสนุน จากมาตรการภาครัฐ อาทิ โครงการกระตุ้นเศรษฐกิจ ปี ๒๕๖๘ ส่งผลให้กิจกรรมทางเศรษฐกิจด้านการบริโภค ภาคเอกชนและการลงทุน ภาคเอกชนปรับตัวสูงขึ้นเป็นไปในทิศทางที่ดี ในส่วนของการใช้จ่ายภาครัฐยังคง ขยายตัว ซึ่งเป็นกลไกสำคัญต่อการขับเคลื่อนเศรษฐกิจจังหวัดจากมาตรการเร่งรัดการเบิกจ่ายงบประมาณอย่างต่อเนื่อง ด้านเสถียรภาพเศรษฐกิจ จังหวัดเริ่มปรับตัวเข้าสู่สภาวะปกติ ส่วนการจ้างงานปรับตัวเพิ่มขึ้น ตามสภาพทางเศรษฐกิจสำหรับปี ๒๕๖๙ คาดว่า จะขยายตัวอยู่ที่ร้อยละ ๒.๐

ด้านอุปทาน (การผลิต) คาดว่าจะขยายตัวร้อยละ ๔.๔ (ช่วงคาดการณ์ที่ร้อยละ ๓.๔ - ๕.๔) จากภาคบริการคาดว่าจะขยายตัวร้อยละ ๖.๙ (ช่วงคาดการณ์ที่ ร้อยละ ๕.๙ - ๗.๙) สะท้อนจากจำนวนผู้โดยสารผ่าน สนามบินและจำนวนผู้เยี่ยมเยือนที่เพิ่มขึ้น ประกอบกับกิจกรรมทางเศรษฐกิจที่ทยอยเพิ่มขึ้นของภาคการท่องเที่ยว ภาคการค้า ภาคบริการที่เกี่ยวข้องกับการท่องเที่ยว อาทิ โรงแรม ร้านอาหาร ธุรกิจ การขนส่งโดยสาร ฯลฯ และได้รับแรงสนับสนุนจากภาครัฐและเอกชนส่งเสริมภาคการท่องเที่ยวอย่างต่อเนื่อง อีกทั้ง เป็นศูนย์กลางด้านการศึกษา ด้านการจัดประชุม ด้านสาธารณสุขในภาคเหนือตอนล่าง จึงดึงดูดประชาชนเข้ามาทำกิจกรรมกระตุ้นเศรษฐกิจของภาคบริการในจังหวัดมากขึ้น ในส่วนภาคอุตสาหกรรมคาดว่าจะขยายตัวร้อยละ ๒.๒ (ช่วงคาดการณ์ที่ร้อยละ ๑.๒ - ๓.๒) จากจำนวนโรงงานอุตสาหกรรมทั้งจังหวัด ภาษีมูลค่าเพิ่มโรงงาน อุตสาหกรรม และปริมาณการใช้ไฟฟ้าภาคอุตสาหกรรม ขยายตัว จากความเชื่อมั่นของผู้ประกอบการเริ่มกลับคืน มาส่งผลให้เกิดความสนใจและเข้ามาติดต่อขอรับบริการ ขอรับอนุญาตประกอบกิจการโรงงานเพิ่มขึ้นสำหรับ ภาคเกษตรกรรม คาดว่าจะขยายตัวร้อยละ ๐.๗ (ช่วงคาดการณ์ที่ร้อยละ (-๐.๓) - ๑.๗) จากการเพิ่มขึ้นของปริมาณผลผลิตการเกษตร ได้แก่ ข้าว ข้าวโพดเลี้ยงสัตว์ เนื่องจากเกษตรกรสามารถเก็บเกี่ยวผลผลิตได้ตามฤดูกาลจากปริมาณน้ำที่เพียงพอ และสภาพอากาศโดยทั่วไป เอื้ออำนวยต่อการเพาะปลูก ส่งผลต่อผลผลิตภาพรวมในแต่ละสินค้าเกษตรของจังหวัด

ด้านอุปสงค์ (การใช้จ่าย) คาดว่าจะขยายตัวร้อยละ ๑.๓ (ช่วงคาดการณ์ที่ร้อยละ ๐.๓ - ๒.๓) โดย การใช้จ่ายภาครัฐ คาดว่าจะขยายตัวร้อยละ ๘.๐ ช่วงคาดการณ์ที่ร้อยละ ๗.๐ - ๙.๐ จากมาตรการเร่งรัดการใช้จ่ายเงิน งบประมาณและการใช้จ่ายภาครัฐประจำปีงบประมาณ พ.ศ. ๒๕๖๘ โดยคณะกรรมการวินิจฉัยปัญหาการจัดซื้อจัดจ้าง และการบริหารพัสดุภาครัฐ ผ่อนปรนระยะเวลาและวงเงินสำหรับขั้นตอนประกาศจัดซื้อจัดจ้างซึ่งจะส่งผลให้การลงนาม ในสัญญาและการเบิกจ่ายงบประมาณเป็นไปอย่างรวดเร็วมากยิ่งขึ้น ประกอบกับแรงหนุนจากงบกระตุ้นเศรษฐกิจ วงเงิน ๑.๕๗ ล้านบาท ของปีงบประมาณ ๒๕๖๘ การบริโภคภาคเอกชน -๒- คาดว่าจะขยายตัวร้อยละ ๒.๒ (ช่วง คาดการณ์ที่ร้อยละ ๑.๒ - ๓.๒) สะท้อนจากภาษีมูลค่าเพิ่มที่จัดเก็บได้ขยายตัว มีการจัดกิจกรรมกระตุ้นเศรษฐกิจของ จังหวัด รวมถึงการปรับกลยุทธ์ทางการค้าของภาคเอกชนทำให้การดำเนินการทางธุรกิจและการใช้จ่ายใช้สอยของ ประชาชนในจังหวัดเพิ่มขึ้น สอดคล้องกับการจ้างงานและความเชื่อมั่นผู้บริโภค ประกอบกับมีนโยบายของภาครัฐ ที่ช่วยบรรเทาภาระค่าครองชีพและมาตรการกระตุ้นการใช้จ่าย อาทิ โครงการกระตุ้นเศรษฐกิจปี ๒๕๖๘ เช่น โครงการ เพิ่มวงเงินสวัสดิการให้แก่ ผู้มีบัตรสวัสดิการแห่งรัฐ และโครงการคนละครึ่งพลัส

๒) เสถียรภาพเศรษฐกิจภายในจังหวัดพิษณุโลก

เสถียรภาพเศรษฐกิจภายในจังหวัดพิษณุโลกอยู่ในเกณฑ์ปกติ โดยอัตราเงินเฟ้อทั่วไปในปี ๒๕๖๘ คาดว่าอยู่ที่ระดับร้อยละ ๐.๕ (ช่วงคาดการณ์ที่ร้อยละ (-๐.๕) - ๑.๕) โดยมีปัจจัยสำคัญจากการลดลงของราคา สินค้าในกลุ่มอาหารสด โดยเฉพาะผักสด ผลไม้สด และไข่ 'ไก่' กลุ่มพลังงานในตลาดโลกและค่ากระแสไฟฟ้าจาก มาตรการช่วยเหลือลดภาระค่าครองชีพภาครัฐสำหรับสินค้าและบริการอื่น ๆ ทำให้เงินเฟ้อกลับเข้ามาสู่กรอบ เป้าหมาย รวมทั้งราคาสินค้าและบริการมีการเปลี่ยนแปลง ในส่วนของจำนวนผู้มีงานทำปรับตัวเพิ่มขึ้นตามการฟื้นตัว

ตามภาวะเศรษฐกิจ โดยคาดว่าจะมีจำนวนประมาณ ๔๘๘,๙๐๓ คน เพิ่มขึ้นจากปีก่อนประมาณ ๖,๒๑๔ คน หรือคิดเป็นการขยายตัวร้อยละ ๑.๑ (ช่วงคาดการณ์ที่ร้อยละ ๐.๙ - ๑.๖)

๑.๖.๒ ปัจจัยสนับสนุนเศรษฐกิจในปี ๒๕๖๘ และปี ๒๕๖๙ ของจังหวัดพิษณุโลก

๑. การฟื้นตัวของภาคการท่องเที่ยวเข้าสู่สถานการณ์ปกติ และการเป็นศูนย์กลางทางด้านเศรษฐกิจของภาคเหนือตอนล่าง มีการรวมตัวของกิจกรรมทางเศรษฐกิจภาคบริการ ด้านการศึกษา ด้านสาธารณสุข ด้านคมนาคม เป็นต้น

๒. รัฐบาลมีนโยบายเพื่อกระตุ้นเศรษฐกิจ ในช่วงครึ่งปีหลัง เช่น “โครงการเพิ่มวงเงินสวัสดิการให้แก่ผู้มีบัตรสวัสดิการแห่งรัฐ ปี ๒๕๖๘ และโครงการคนละครึ่ง พลัส”

๓. พระราชบัญญัติงบประมาณรายจ่ายประจำปีงบประมาณ ๒๕๖๙ มีผลใช้บังคับได้เร็วกว่าปีก่อน และผู้บริหารระดับสูงของจังหวัดให้ความสำคัญต่อการดำเนินมาตรการเร่งรัดการเบิกจ่ายงบประมาณของส่วนราชการ

๔. ปริมาณน้ำในอ่างเก็บน้ำและในแหล่งน้ำธรรมชาติเพียงพอสำหรับการเพาะปลูก และสภาพอากาศที่เอื้ออำนวย ส่งผลดีต่อการเจริญเติบโตของพืช และมีการบริหารจัดการทรัพยากรน้ำอย่างมีประสิทธิภาพ

๑.๖.๓ ปัจจัยเสี่ยงเศรษฐกิจในปี ๒๕๖๘ และปี ๒๕๖๙ ของจังหวัดพิษณุโลก

๑. กำลังซื้อของประชาชนมีความเปราะบางจากค่าครองชีพที่สูงขึ้น และปัญหาหนี้ครัวเรือนที่อยู่ในระดับสูง

๒. การเข้าสู่สังคมผู้สูงอายุอย่างสมบูรณ์ ส่งผลต่อการลงทุนในประเทศลดลง จำนวนวัยแรงงานลดลง งบประมาณรายจ่ายสวัสดิการในการดูแลผู้สูงอายุและรายจ่ายด้านบำนาญมีแนวโน้มเพิ่มขึ้นอย่างต่อเนื่อง

๓. ความเชื่อมั่นของนักท่องเที่ยวต่างชาติที่จะเดินทางท่องเที่ยวเข้ามาในประเทศไทย

๔. ภาวะโลกร้อนที่รุนแรงขึ้นจะส่งผลกระทบต่อไทยอย่างรุนแรง ไม่ว่าจะเป็นภัยแล้ง น้ำท่วมและอุทกภัยที่รุนแรง ส่งผลกระทบต่อภาคเกษตรกรรม การท่องเที่ยว และอุตสาหกรรมอื่น ๆ

๕. ความขัดแย้งทางภูมิรัฐศาสตร์โลกในหลายภูมิภาค ที่อาจสร้างความผันผวนและจำกัดการเติบโตของเศรษฐกิจโลกและเศรษฐกิจไทย

๑.๗ ศักยภาพด้านอุตสาหกรรม

ผลิตภัณฑ์มวลรวมภาคและจังหวัด โดยสำนักงานคณะกรรมการพัฒนาเศรษฐกิจและสังคมแห่งชาติ (สศช.) พบว่า สภาพเศรษฐกิจของจังหวัดพิษณุโลกขยายตัวอย่างต่อเนื่อง โดยในปี ๒๕๖๘ มูลค่าผลิตภัณฑ์มวลรวมจังหวัด (GPP) จังหวัดพิษณุโลก เท่ากับ ๕๑,๒๐๙ ล้านบาท ประชากรมีรายได้เฉลี่ยต่อคนต่อปี (GPP Per Capita) เท่ากับ ๑๑๘,๕๕๘ บาท สำหรับผลิตภัณฑ์มวลรวมจังหวัด (GPP) ตามราคาประจำปีมีมูลค่าเท่ากับ ๕๑,๒๐๙ ล้านบาท แยกเป็นภาคการเกษตร จำนวน ๘,๓๒๐ ล้านบาท (ร้อยละ ๑๖.๒๕) และนอกภาคเกษตร ๔๒,๒๕๔ ล้านบาท (ร้อยละ ๘๓.๗๕) สาขาอุตสาหกรรมที่สำคัญ ๕ อันดับแรก ได้แก่ สาขาบริการ จำนวน ๓๘,๑๔๓ ล้านบาท (ร้อยละ ๗๔.๔๙) รองลงมาได้แก่ สาขาอุตสาหกรรม จำนวน ๘,๐๑๔ ล้านบาท (ร้อยละ ๑๕.๖๕) สาขาการขนส่ง การขายปลีก การซ่อมแซมยานยนต์ จักรยานยนต์ ของใช้ส่วนบุคคลและของใช้ในครัวเรือน จำนวน ๖,๗๕๔ ล้านบาท (ร้อยละ ๑๓.๑๙) สาขาการศึกษา จำนวน ๖,๒๖๘ ล้านบาท (ร้อยละ ๑๒.๒๔) และสาขาการผลิต จำนวน ๕,๕๖๒ ล้านบาท (ร้อยละ ๑๐.๘๖) ตามลำดับ

ดัชนีราคาผู้บริโภคของจังหวัดพิษณุโลก เดือนกันยายน ๒๕๖๘ เท่ากับ ๑๐๑.๓ เมื่อเทียบกับดัชนีราคาผู้บริโภคเดือนสิงหาคม ๒๕๖๘ ที่มีดัชนีราคาผู้บริโภคอยู่ที่ ๑๐๑.๓ มีอัตราที่เท่ากัน โดยดัชนีหมวดอาหารและเครื่องดื่มไม่มีแอลกอฮอล์เดือนกันยายน ๒๕๖๘ อยู่ที่ ๑๐๓.๖ โดยเดือนสิงหาคม ๒๕๖๘ อยู่ที่ ๑๐๓.๖ โดยมีอัตราที่เท่ากัน

สำหรับดัชนีหมวดอื่นๆไม่ใช่อาหารและเครื่องดื่มเดือนกันยายน ๒๕๖๘ อยู่ที่ ๙๙.๙ และเดือนสิงหาคม ๒๕๖๘ อยู่ที่ ๑๐๐ มีอัตราที่ลดลงร้อยละ ๐.๑

จังหวัดพิษณุโลกมีการจดทะเบียนของนิติบุคคลตั้งใหม่ทั้งสิ้น ๑๖๘ ราย (ทุนการจดทะเบียนทั้งสิ้น ๒๒๐,๐๕๐,๐๐๐ บาท) โดยเป็นบริษัทจำกัดจำนวน ๙๗ ราย (ร้อยละ ๕๗.๗๔ ทุนจดทะเบียนทั้งสิ้น ๑๔๙,๘๐๐,๐๐๐ บาท) และห้างหุ้นส่วนจำกัดจำนวน ๗๑ ราย (ร้อยละ ๔๒.๒๖ ทุนจดทะเบียนทั้งสิ้น ๗๐,๒๕๐,๐๐๐ บาท) และห้างหุ้นส่วนสามัญนิติบุคคล จำกัด ไม่มีการจดทะเบียนสามัญนิติบุคคลตั้งใหม่รอบไตรมาสนี้

สำหรับการจดทะเบียนโรงงานใหม่ในจังหวัดพิษณุโลก ไตรมาส ๓ ปี ๒๕๖๘ (กรกฎาคม - กันยายน ๒๕๖๘) พบว่ามีการจดทะเบียนรวม จำนวน ๓ โรงงาน โดยมีเงินทุน ๒๑๒,๖๒๐,๐๐๐ บาท โดยมีประเภทอุตสาหกรรม คือ ๑) อุตสาหกรรมผลิตภัณฑ์จากพืช จำนวน ๑ โรงงาน เงินลงทุน ๑๗๘,๐๐๐,๐๐๐ บาท การจดทะเบียนโรงงานดังกล่าวทำให้เกิดการจ้างคนงานเพิ่มขึ้น ๗๕ คน ๒) อุตสาหกรรมอาหาร จำนวน ๑ โรงงาน เงินลงทุน ๑๐,๐๐๐,๐๐๐ บาท (จ้างคนงานเพิ่ม ๔ คน) ๓) อุตสาหกรรมแปรรูปไม้และผลิตภัณฑ์จากไม้ จำนวน ๑ โรงงาน เงินลงทุน ๒๔,๓๐๐,๐๐๐ บาท (จ้างคนงานเพิ่ม ๖ คน)

๑.๘ ข้อมูลการศึกษา

ข้อมูลสารสนเทศด้านการศึกษาของจังหวัดพิษณุโลก ซึ่งสามารถใช้สนับสนุนเกี่ยวกับการบริหาร และการจัดการศึกษา ตามที่กฎหมายกำหนด การปฏิบัติราชการตามอำนาจหน้าที่ นโยบายและยุทธศาสตร์ ของส่วนราชการต่าง ๆ ที่มอบหมาย ส่งเสริม สนับสนุน พัฒนางานด้านวิชาการของกระทรวงศึกษาธิการ ในระดับ จังหวัด กำกับ เร่งรัด ติดตาม และประเมินผล การปฏิบัติงานของส่วนราชการหรือหน่วยงานสถานศึกษาในสังกัดกระทรวงศึกษาธิการในจังหวัด ให้เป็นไปตามนโยบาย ของกระทรวงศึกษาธิการ

จำนวนสถานศึกษา บุคลากร และผู้เรียน จำแนกรายสังกัด

ที่	สังกัด	จำนวนสถานศึกษา	จำนวนครูและบุคลากร	จำนวนผู้เรียน	รวมผู้เรียน
1	สำนักงานคณะกรรมการการศึกษาขั้นพื้นฐาน	437	6,420	86,700	86,700
	1.1 สำนักงานเขตพื้นที่การศึกษาประถมศึกษาพิษณุโลก เขต 1	112	1,224	19,492	
	1.2 สำนักงานเขตพื้นที่การศึกษาประถมศึกษาพิษณุโลก เขต 2	122	1,327	17,441	
	1.3 สำนักงานเขตพื้นที่การศึกษาประถมศึกษาพิษณุโลก เขต 3	161	1,536	18,596	
	1.4 สำนักงานเขตพื้นที่การศึกษามัธยมศึกษาพิษณุโลก	39	2,295	28,858	
	1.5 สำนักบริหารงานการศึกษาพิเศษ	3	38	2,313	
2	สำนักงานคณะกรรมการส่งเสริมการศึกษาเอกชน	20	735	14,433	14,433
3	สำนักงานคณะกรรมการการอาชีวศึกษา	8	77	12,134	12,134
4	กรมส่งเสริมการเรือนุ	11	31	7,173	7,173
5	กระทรวงการอุดมศึกษา วิทยาศาสตร์ วิจัยและนวัตกรรม	3	105	2,977	2,977
6	กรมส่งเสริมการปกครองท้องถิ่น	23	902	5,988	5,988
7	สำนักงานพระพุทธศาสนาแห่งชาติ	2	39	133	133
8	กองบัญชาการตำรวจตระเวนชายแดน	4	34	137	137
รวมทั้งหมด		508	8,343	129,675	129,675

ที่มา : ข้อมูลปีการศึกษา ๒๕๖๗ ศูนย์เทคโนโลยีสารสนเทศและการสื่อสาร สำนักงานปลัดกระทรวงศึกษาธิการ

<http://www.edustatistics.moe.go.th/phitsanulok>

ประชากรวัยเรียนรายอายุ แยกตามเพศจังหวัดพิษณุโลก ข้อมูลเดือนมีนาคม ๒๕๖๗
มีประชากรเพศชาย จำนวน ๖๖,๕๐๗ คน เพศหญิง จำนวน ๖๓,๐๗๘ คน รวมทั้งหมด ๑๑๙,๕๘๕ คน

จำนวนประชากร	ชาย	หญิง	รวม
ยอดรวมทั้งหมด	66,507	63,078	119,585
อายุ 3	3,340	3,208	6,548
อายุ 4	3,605	3,407	7,012
อายุ 5	3,932	3,642	7,574
อายุ 6	4,183	3,909	8,092
อายุ 7	4,085	3,929	8,014
อายุ 8	4,346	4,089	8,435
อายุ 9	4,518	4,321	8,839
อายุ 10	4,515	4,214	8,729
อายุ 11	4,912	4,570	9,482
อายุ 12	4,989	4,799	9,788
อายุ 13	4,575	4,411	8,986
อายุ 14	4,871	4,510	9,381
อายุ 15	4,725	4,565	9,290
อายุ 16	4,859	4,719	9,578
อายุ 17	5,052	4,785	9,837
ยอดรวมทั้งหมด	66,507	63,078	119,585

จำนวนประชากรวัยเรียน (อายุ ๓ - ๑๗ ปี)

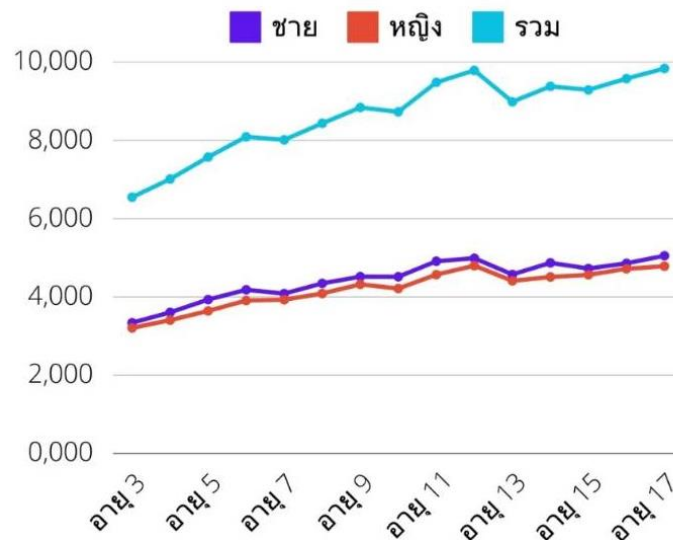

ที่มา : ส่วนบริหารและพัฒนาเทคโนโลยีการทะเบียน สำนักบริหารการทะเบียน กรมการปกครอง

<http://stat.bora.dopa.go.th/stat/statnew/statMONTH/statmonth>

๑.๙ ข้อมูลด้านแรงงาน

๑) โครงสร้างประชากรและกำลังแรงงานจังหวัดพิษณุโลก



ที่มา : สำนักงานสถิติจังหวัดพิษณุโลก

จากการสำรวจภาวะการทำงานของประชากรไตรมาส ๒ ปี ๒๕๖๘ (เมษายน - มิถุนายน ๒๕๖๘) (อายุ ๑๕ ปีขึ้นไป) ทั้งสิ้น ๗๖๑,๙๓๘ คน (ร้อยละ ๘๘.๘๕ ของจำนวนประชากรทั้งหมดจำนวน ๘๖๗,๒๕๓ คน) โดยเป็นผู้อยู่ในกำลังแรงงาน ๔๘๗,๓๓๕ คน และผู้ไม่อยู่ในกำลังแรงงาน ๒๗๔,๖๐๓ คน

ในกลุ่มกำลังแรงงานปัจจุบัน จำแนกเป็นผู้มีงานทำ จำนวน ๔๘๓,๐๙๘ คน (ร้อยละ ๙๙.๑๓ ของผู้อยู่ในกำลังแรงงานทั้งหมด จำนวน ๔๘๗,๓๓๕ คน) ส่วนผู้ว่างงาน จำนวน ๔,๐๙๕ คน (ร้อยละ ๐.๘๔) และผู้ที่รอฤดูกาล จำนวน ๑๔๒ คน (ร้อยละ ๐.๐๓)

ส่วนผู้มีงานทำจำแนกไตรมาส ๒ ปี ๒๕๖๘ (เมษายน - มิถุนายน ๒๕๖๘) โดยเพศชาย มีจำนวน ๒๕๙,๐๒๖ คน (ร้อยละ ๕๓.๖๒ ของผู้มีงานทำทั้งหมดจำนวน ๔๘๓,๐๙๘ คน) ส่วนเพศหญิงมีจำนวน ๒๒๔,๐๗๒ คน (ร้อยละ ๔๖.๓๘) จะพบว่าเพศชายมีงานทำมากกว่าเพศหญิงอยู่ที่จำนวน ๓๔,๙๕๔ คน

ส่วนผู้ว่างงานเพศชายมีจำนวน ๘๑๓ คน (คิดเป็นร้อยละ ๑๙.๘๕ ของจำนวนผู้ว่างงานทั้งหมดจำนวน ๔,๐๙๕ คน) ส่วนผู้ว่างงานเพศหญิงมีจำนวน ๓,๒๘๒ คน (ร้อยละ ๘๐.๑๕) และผู้ที่รอฤดูกาลเพศชายมีจำนวน - คน (ร้อยละ ๐.๐๐) ผู้ที่รอฤดูกาลเพศหญิงมีจำนวน ๑๔๒ คน (ร้อยละ ๑๐๐)

ในกลุ่มผู้ไม่อยู่กำลังแรงงาน จำแนกเป็นประเภททำงานบ้านจำนวน ๗๒,๘๐๒ คน (ร้อยละ ๒๖.๕๑ ของผู้ไม่อยู่ในกำลังแรงงานทั้งหมด จำนวน ๒๗๔,๖๐๓ คน), เรียนหนังสือ จำนวน ๖๕,๖๕๔ คน (ร้อยละ ๒๓.๙๑),

เด็ก/ชรา/ป่วย/พิการ จนไม่สามารถทำงานได้ จำนวน ๙๘,๗๓๒ คน (ร้อยละ ๓๕.๙๕), ดูแลเด็ก/ผู้สูงอายุ/ผู้ป่วย/ผู้พิการ จำนวน ๔,๗๖๓ คน (ร้อยละ ๑.๗๔) และประเภทอื่นๆจำนวน ๓๒,๖๕๒ คน (ร้อยละ ๑๑.๘๙)

๒) แรงงานนอกระบบ สำหรับแรงงานนอกระบบ ปี ๒๕๖๗ จากผลการศึกษาของสำนักงานสถิติจังหวัด พิษณุโลก พบว่า ปัจจุบันผู้มีงานทำอยู่ในแรงงานนอกระบบมีจำนวน ๓๓๐,๒๘๒ คน เป็นชาย จำนวน ๑๘๐,๑๔๑ คน (ร้อยละ ๕๔.๕๔) เป็นหญิง จำนวน ๑๕๐,๑๔๑ คน (ร้อยละ ๔๕.๔๖) จำแนกตามอายุพบว่าส่วนใหญ่มีอายุ ๖๐ ปีขึ้นไป มีจำนวนมากที่สุด ๙๒,๐๙๒ คน (ร้อยละ ๒๗.๘๘ ของจำนวนแรงงานนอกระบบทั้งหมด จำนวน ๓๓๐,๒๘๒ คน) รองลงมา คือกลุ่มอายุระหว่าง ๕๕-๕๙ ปี จำนวน ๕๑,๒๙๔ คน (ร้อยละ ๑๕.๕๓) และกลุ่มอายุระหว่าง ๕๐-๕๔ ปี จำนวน ๔๐,๔๖๒ คน (ร้อยละ ๑๒.๕๑) ส่วนกลุ่มอายุ ๑๕-๑๙ ปี มีน้อยที่สุด จำนวน ๔,๘๘๕ คน (ร้อยละ ๑.๔๘)

พิจารณาแรงงานนอกระบบจำแนกตามอาชีพ พบว่ามีงานทำในอาชีพต่าง ๆ สูงสุด ๕ อันดับแรก คือ ๑) อาชีพด้านการเกษตรและการประมง จำนวน ๑๙๙,๑๔๓ คน (ร้อยละ ๖๐.๓๐ ของแรงงานนอกระบบทั้งหมด จำนวน ๓๓๐,๒๘๒ คน) ๒) อาชีพพนักงานบริการ จำนวน ๔๙,๙๘๕ คน (ร้อยละ ๑๕.๑๓) ๓) อาชีพพื้นฐานต่างๆ จำนวน ๓๕,๑๔๐ คน (ร้อยละ ๑๐.๖๔) ๔) อาชีพด้านความสามารถทางฝีมือ จำนวน ๓๓,๘๙๗ คน (ร้อยละ ๑๐.๒๖) และ ๕) อาชีพผู้ปฏิบัติการโรงงานและเครื่องจักร จำนวน ๖,๔๒๘ คน (ร้อยละ ๑.๙๕)

๓) แรงงานต่างด้าว จำนวนคนต่างด้าวที่ได้รับอนุญาตทำงาน จำนวน ๘,๗๗๐ คน (ยอดแรงงานต่างด้าวทั้งหมด ณ วันที่ ๓๐ กันยายน ๒๕๖๘) จำแนกเป็นกลุ่มต่าง ๆ ดังนี้

๑. คนต่างด้าวมาตรา ๕๕ ตลอดชีพ ได้แก่ คนต่างด้าวที่ได้รับอนุญาตให้อยู่ในราชอาณาจักรและทำงานตามประกาศของคณะปฏิบัติ ฉบับที่ ๓๒๒ ลงวันที่ ๑๓ ธันวาคม ๒๕๑๕ จำนวน ๐ คน

๒. คนต่างด้าวมาตรา ๕๙ ประเภททั่วไป ได้แก่ คนต่างด้าวที่มีถิ่นที่อยู่ในราชอาณาจักร หรือได้รับอนุญาตให้เข้ามาในราชอาณาจักรเป็นการชั่วคราวตามกฎหมายว่าด้วยคนเข้าเมืองโดยมิใช่ได้รับอนุญาตให้เข้ามาในฐานะนักท่องเที่ยว หรือผู้เดินทางผ่าน และไม่มีลักษณะต้องห้ามตามที่กำหนดในกฎกระทรวง จำนวน ๓๒๗ คน (ร้อยละ ๓.๗๓ ของจำนวนคนต่างด้าวทั้งหมด ๘,๗๗๐ คน)

๓. คนต่างด้าวมาตรา ๕๙ มติคณะรัฐมนตรี ได้แก่ คนต่างด้าวสัญชาติเมียนมา ลาว และกัมพูชาที่หลบหนีเข้าเมืองได้รับผ่อนผันให้ทำงานและอยู่ในราชอาณาจักรเป็นการชั่วคราว ตามมติคณะรัฐมนตรีได้ผ่านการพิสูจน์สัญชาติและปรับสถานะการเข้าเมืองถูกกฎหมายเรียบร้อยแล้ว จำนวน ๖,๙๙๗ คน (ร้อยละ ๗๙.๗๘)

๔. คนต่างด้าวมาตรา ๕๙ ประเภทนำเข้าตาม MOU ได้แก่ คนต่างด้าวสัญชาติเมียนมา ลาว และกัมพูชาที่เข้ามาทำงานตามความตกลงระหว่างรัฐบาลไทยกับรัฐบาลประเทศต้นทาง จำนวน ๑,๓๖๘ คน (ร้อยละ ๑๕.๖๐)

๕. คนต่างด้าวมาตรา ๖๒ ประเภทส่งเสริมการลงทุน ได้แก่ คนต่างด้าวที่เข้ามาทำงานในราชอาณาจักรตามกฎหมายว่าด้วยการส่งเสริมการลงทุน กฎหมายปิโตรเลียมหรือกฎหมายอื่น จำนวน ๕ คน (ร้อยละ ๐.๐๖)

๖. คนต่างด้าวมาตรา ๖๓ มาตรา ๖๓/๒ ประเภทชนกลุ่มน้อย ได้แก่ คนต่างด้าวที่ไม่ได้รับสัญชาติไทยตามกฎหมายว่าด้วยสัญชาติ และกระทรวงมหาดไทยได้ออกเอกสารเพื่อรอพิสูจน์สถานะยื่นขอใบอนุญาตทำงาน จำนวน ๗๓ คน (ร้อยละ ๐.๘๓)

๗. คนต่างด้าวมาตรา ๖๔ ได้แก่ คนต่างด้าวสัญชาติเมียนมา ลาว และกัมพูชา ที่เข้ามาทำงานบริเวณชายแดนในลักษณะไป-กลับ หรือตามฤดูกาลในพื้นที่ความตกลงว่าด้วยการสัญจรข้ามแดนระหว่างราชอาณาจักรไทยกับประเทศที่ติดกับราชอาณาจักรไทย จำนวน ๐ คน

แรงงานต่างด้าวที่มีทักษะฝีมือจังหวัดพิษณุโลก จำแนกตามประเภทอาชีพและสัญชาติที่เข้ามาทำงานมากที่สุด (ยกเว้นประเภทตลอดชีพ) มีจำนวนรวม ๑๖๔ คน โดยพิจารณาตำแหน่งงานที่ทำพบว่าอาชีพที่คนต่างด้าวทำมากที่สุด ได้แก่ อาชีพผู้ประกอบการวิชาชีพด้านต่าง ๆ (ครู, อาจารย์ในสถาบันการศึกษาจำนวน ๑๔๕ คน (ร้อยละ ๘๘.๔๑) ของคนต่างด้าวที่เข้ามาทำงานทั้งหมด ๑๖๔ คน) รองลงมาได้แก่ อาชีพผู้ปฏิบัติงานซึ่งมีอาจสามารถจัดประเภทอาชีพได้จำนวน จำนวน ๑๓ คน (ร้อยละ ๗.๙๓), อาชีพผู้ปฏิบัติงานในโรงงาน ผู้ควบคุมเครื่องจักรและผู้ปฏิบัติงานด้านการประกอบการ จำนวน ๕ คน (ร้อยละ ๓.๐๕) และอาชีพผู้บัญญัติกฎหมาย ข้าราชการระดับอาวุโสผู้จัดการ, ที่ปรึกษา, ผู้เชี่ยวชาญ จำนวน ๑ คน (ร้อยละ ๐.๖๑)

แรงงานต่างด้าว ๔ สัญชาติ (เมียนมา ลาว กัมพูชา เวียดนาม) ที่ได้รับใบอนุญาตในการทำงาน ไตรมาส ๓ ปี ๒๕๖๘ (กรกฎาคม - กันยายน ๒๕๖๘) จำนวนทั้งสิ้น ๘,๓๖๕ คน ส่วนใหญ่เป็นแรงงานสัญชาติเมียนมา จำนวน ๗,๓๐๘ คน (ร้อยละ ๘๗.๓๖) ของแรงงานต่างด้าวที่ได้รับใบอนุญาตทำงาน จำนวน ๘,๓๖๕ คน) รองลงมาคือ สัญชาติลาว จำนวน ๗๔๒ คน (ร้อยละ ๘.๘๗), สัญชาติกัมพูชา จำนวน ๓๑๕ คน (ร้อยละ ๓.๗๗) และสัญชาติเวียดนาม จำนวน ๐ คน (ร้อยละ ๐.๐๐)

๔) จำนวนแรงงานไปทำงานต่างประเทศ แรงงานไทยที่ลงทะเบียนไปทำงานต่างประเทศในไตรมาส ๓ ปี ๒๕๖๘ (กรกฎาคม - กันยายน ๒๕๖๘) มีทั้งสิ้นจำนวน ๓๒ คน เมื่อเปรียบเทียบกับไตรมาส ๒ ปี ๒๕๖๘ (เมษายน - มิถุนายน ๒๕๖๘) พบว่ามีจำนวนที่ลดลง จำนวนทั้งสิ้น ๙ คน ในไตรมาส ๓ ปี ๒๕๖๘ ผู้แจ้งความประสงค์ไปทำงานต่างประเทศเป็นเพศชาย จำนวน ๑๘ คน (ร้อยละ ๕๖.๒๕) และเพศหญิง จำนวน ๑๔ คน (ร้อยละ ๔๓.๗๕) ส่วนใหญ่เป็นผู้มีการศึกษาระดับมัธยมศึกษา จำนวน ๑๗ คน (ร้อยละ ๕๓.๑๒) ของผู้แจ้งความประสงค์ทั้งหมด ๓๒ คน) รองลงมาคือระดับปริญญาตรี จำนวน ๖ คน (ร้อยละ ๑๘.๗๕), ระดับ ปวช. ปวส. ปวท. อนุปริญญาตรี จำนวน ๕ คน (ร้อยละ ๑๕.๖๓) และระดับประถมศึกษา จำนวน ๔ คน (ร้อยละ ๑๒.๕๐)

ในส่วนของการอนุญาตให้ไปทำงานต่างประเทศไตรมาส ๓ ปี ๒๕๖๘ (กรกฎาคม - กันยายน ๒๕๖๘) มีพบว่าจำนวนทั้งสิ้น ๖๙ คน หากพิจารณาตามวิธีการเดินทางพบว่าส่วนใหญ่เป็นประเภท Re-Entry คือ กลับไปทำงานอีกครั้งหนึ่งโดยการต่ออายุสัญญา จำนวน ๖๓ คน (ร้อยละ ๙๑.๓๐) ของผู้ได้รับการอนุมัติเดินทางไปทำงาน จำนวน ๖๙ คน) และประเภทเดินทางด้วยตนเอง จำนวน ๖ คน (ร้อยละ ๘.๗๐)

เมื่อพิจารณาเปรียบเทียบกับไตรมาส ๒ ปี ๒๕๖๘ (เมษายน - มิถุนายน ๒๕๖๘) แล้วพบว่าผู้ได้รับอนุญาตให้ไปทำงานต่างประเทศในภาพรวมไตรมาส ๓ ปี ๒๕๖๘ (กรกฎาคม - กันยายน ๒๕๖๘) มีสัดส่วนที่ลดลงจากไตรมาส ๒ ปี ๒๕๖๘ ที่มีจำนวน ๘๔ คน (ลดลงจำนวน ๑๕ คน)

แรงงานไทยที่ขออนุญาตเดินทางไปทำงานในต่างประเทศ (เดินทางด้วยตนเอง) ไตรมาส ๓ ปี ๒๕๖๘ (กรกฎาคม - กันยายน ๒๕๖๘) ส่วนใหญ่จะไปทำงานในภูมิภาคอื่นๆ จำนวน ๕ คน (คิดเป็นร้อยละ ๘๓.๓๓) ของแรงงานไทยที่ขออนุญาตเดินทางไปทำงานต่างประเทศทั้งหมด ๖ คน) รองลงมาคือ ภูมิภาคตะวันออก จำนวน ๑ คน (ร้อยละ ๑๖.๖๗)

ส่วนที่ ๒ ความสอดคล้องกับแผน ๓ ระดับ ตามนัยของมติคณะรัฐมนตรี เมื่อวันที่ ๔ ธันวาคม ๒๕๖๐

๒.๑ แผนระดับที่ ๑

๒.๑.๑ ยุทธศาสตร์ชาติ ด้านการสร้างความสามารถในการแข่งขัน

เป้าหมายการพัฒนาที่สำคัญ คือ มุ่งเน้นการยกระดับศักยภาพของประเทศในหลากหลายมิติบนพื้นฐานแนวคิด ๓ ประการ ได้แก่ (๑) “ต่อยอดอดีต” โดยมองกลับไปที่รากเหง้าทางเศรษฐกิจ อัตลักษณ์วัฒนธรรม ประเพณี วิถีชีวิต และจุดเด่นทางทรัพยากรธรรมชาติที่หลากหลาย รวมทั้งความได้เปรียบเชิงเปรียบเทียบของประเทศในด้านอื่น ประยุกต์ผสมผสานกับเทคโนโลยีและนวัตกรรมให้สอดคล้องกับบริบทของเศรษฐกิจและสังคมโลกสมัยใหม่ (๒) “ปรับปรุงจูน” เพื่อปูทางสู่อนาคตผ่านการพัฒนาโครงสร้างพื้นฐานของประเทศในมิติต่างๆ ทั้งโครงข่ายระบบคมนาคมและขนส่ง โครงสร้างพื้นฐานวิทยาศาสตร์ เทคโนโลยีและดิจิทัล และการปรับสภาพแวดล้อมให้เอื้อต่อการพัฒนาอุตสาหกรรมและบริการแห่งอนาคต และ (๓) “สร้างคุณค่าใหม่ในอนาคต” ด้วยการเพิ่มศักยภาพของผู้ประกอบการ พัฒนาคนรุ่นใหม่ รวมถึงปรับรูปแบบธุรกิจ เพื่อตอบสนองต่อความต้องการของตลาดผสมผสานกับยุทธศาสตร์ที่รองรับอนาคตบนพื้นฐานของการต่อยอดอดีตและปรับปรุงจูน พร้อมทั้งการส่งเสริมและสนับสนุนจากภาครัฐ เพื่อให้ประเทศไทยสามารถสร้างฐานรายได้และการจ้างงานใหม่ ขยายโอกาสทางการค้าและการลงทุนในเวทีโลก ควบคู่ไปกับการยกระดับรายได้และการกินดีอยู่ดี รวมถึงการเพิ่มจำนวนคนชั้นกลาง และลดความเหลื่อมล้ำของคนในประเทศในคราวเดียวกัน

๒.๑.๒ ยุทธศาสตร์ชาติ ด้านการพัฒนาและเสริมสร้างศักยภาพทรัพยากรมนุษย์

เป้าหมายการพัฒนาที่สำคัญคือ การพัฒนาคนในทุกมิติและในทุกช่วงวัยให้เป็นคนดี คนเก่ง และมีคุณภาพ โดยมีความพร้อมทั้งกาย ใจ และสติปัญญา มีพัฒนาการที่ดีรอบด้าน และมีสุขภาวะที่ดีในทุกช่วงวัย มีจิตสาธารณะ รับผิดชอบต่อสังคมและผู้อื่น มัธยัสถ์อดออม โอบอ้อมอารี มีวินัย รักษาศีลธรรม และเป็นพลเมืองดีของชาติ มีหลักคิดที่ถูกต้อง มีทักษะที่จำเป็นในศตวรรษที่ ๒๑ มีทักษะสื่อสารภาษาอังกฤษและภาษาที่ ๓ และอนุรักษ์ภาษาท้องถิ่น มีนิสัยรักการเรียนรู้และการพัฒนาตนเองอย่างต่อเนื่องตลอดชีวิตสู่การเป็นคนไทยที่มีทักษะสูงเป็นนวัตกรรม นักคิด ผู้ประกอบการ เกษตรกรยุคใหม่ และอื่น ๆ โดยมีสัมมาชีพตามความถนัดของตนเอง

๒.๒ แผนระดับที่ ๒

๒.๒.๑ แผนแม่บทภายใต้ยุทธศาสตร์ชาติ

ประเด็นที่ ๓ การเกษตร

๑) เป้าหมายระดับประเด็นของแผนแม่บทภายใต้ยุทธศาสตร์ชาติ

ผลิตภาพการผลิตของภาคเกษตรเพิ่มขึ้น

๒) แผนย่อยของแผนแม่บท

๑. เกษตรอัตลักษณ์พื้นถิ่น

๒. เกษตรปลอดภัย

๓. เกษตรแปรรูป

๓) เป้าหมายแผนย่อย

๑. สินค้าเกษตรอัตลักษณ์พื้นถิ่นมีมูลค่าเพิ่มขึ้น

๒. สินค้าเกษตรปลอดภัยมีมูลค่าเพิ่มขึ้น

๓. สินค้าเกษตรแปรรูปและผลิตภัณฑ์ที่มีมูลค่าเพิ่มขึ้น

๔) แนวทางการพัฒนา

๑. ส่งเสริมและพัฒนาผลิตภัณฑ์เกษตรอัตลักษณ์พื้นถิ่น

๒. ส่งเสริมและสนับสนุนเกษตรกรรวมกลุ่ม ท้องถิ่น รวมถึงผู้ประกอบการให้สามารถผลิตสินค้าเกษตรและอาหารที่มีคุณภาพมาตรฐาน

๓. ส่งเสริมการแปรรูปโดยประยุกต์ใช้เทคโนโลยีและนวัตกรรม

ประเด็นที่ ๔ อุตสาหกรรมและบริการแห่งอนาคต

๑) เป้าหมายระดับประเด็นของแผนแม่บทภายใต้ยุทธศาสตร์ชาติ

การขยายตัวของผลิตภัณฑ์มวลรวมในประเทศในสาขาอุตสาหกรรมและบริการ

๒) แผนย่อยของแผนแม่บท

๑. อุตสาหกรรมและบริการการแพทย์ครบวงจร

๓) เป้าหมายแผนย่อย อุตสาหกรรมและบริการทางการแพทย์มีการขยายตัวเพิ่มขึ้น

๔) แนวทางการพัฒนา

๑. ส่งเสริมการพัฒนาอุตสาหกรรมการแพทย์ที่ทันสมัย มีคุณค่า และมีมูลค่าเพิ่มสูง

๒. ยกระดับมาตรฐานของ ผลิตภัณฑ์ทางการแพทย์และการ ให้บริการทางการแพทย์ให้เทียบเท่ากับระดับสากล ยกระดับการแพทย์ และบริการสุขภาพแผนไทย

ประเด็นที่ ๕ การท่องเที่ยว

๑) เป้าหมายระดับประเด็นของแผนแม่บทภายใต้ยุทธศาสตร์ชาติ

ผลิตภัณฑ์มวลรวมในประเทศด้านการท่องเที่ยวต่อผลิตภัณฑ์มวลรวมในประเทศเพิ่มขึ้น

๒) แผนย่อยของแผนแม่บท

๑. แผนย่อยการท่องเที่ยวเชิงสร้างสรรค์และวัฒนธรรม

๒. แผนย่อยการท่องเที่ยวเชิงสุขภาพ ความงาม และแพทย์แผนไทย

๓. การท่องเที่ยวเชิงธุรกิจ

๓) เป้าหมายแผนย่อย

๑. รายได้จากการท่องเที่ยวเชิงสร้างสรรค์และวัฒนธรรมเพิ่มขึ้น

๒. รายได้จากการท่องเที่ยวเชิงสุขภาพ ความงาม และแพทย์แผนไทย เพิ่มขึ้น

๓. รายได้จากการท่องเที่ยวเชิงธุรกิจเพิ่มขึ้น

๔) แนวทางการพัฒนา

๑. สร้างคุณค่าและมูลค่าเพิ่มให้กับสินค้าและบริการบนฐานของทุนทางวัฒนธรรมและภูมิปัญญาท้องถิ่นที่มีเอกลักษณ์เฉพาะถิ่น

๒. ยกระดับคุณภาพการให้บริการการท่องเที่ยวเชิงสุขภาพให้ได้มาตรฐานระดับสากล

๓. สนับสนุนมาตรการเพื่อสร้างแรงจูงใจและอำนวยความสะดวกในการดำเนินกิจกรรมการท่องเที่ยวเชิงธุรกิจ รวมทั้งสร้างความพร้อมของธุรกิจที่เกี่ยวข้องเนื่องตลอดห่วงโซ่คุณค่าและระบบนิเวศของการเดินทางท่องเที่ยวเชิงธุรกิจ

ประเด็นที่ ๖ พื้นที่และเมืองน่าอยู่อัจฉริยะ

๑) เป้าหมายระดับประเด็นของแผนแม่บทภายใต้ยุทธศาสตร์ชาติ

ประเทศไทยมีขีดความสามารถในการแข่งขันสูงขึ้น เกิดศูนย์กลางความเจริญทางเศรษฐกิจและสังคมในทุกภูมิภาคของประเทศเพื่อกระจายความเจริญทางด้านเศรษฐกิจและสังคม

๒) แผนย่อยของแผนแม่บท

๑. แผนย่อยการพัฒนาเมืองนำอยู่อัจฉริยะ

๒. แผนย่อยการพัฒนาพื้นที่เมืองชนบท เกษตรกรรมและอุตสาหกรรมเชิงนิเวศ ที่มีการบริหารจัดการตามแผนผังภูมินิเวศอย่างยั่งยืน

๓) เป้าหมายแผนย่อย

๑. ช่องว่างความเหลื่อมล้ำระหว่างพื้นที่ลดลง

๔) แนวทางการพัฒนา

๑. พัฒนาโครงสร้างพื้นฐาน การจัดการสิ่งแวดล้อม การจัดทำแผนผังพื้นที่เขตเกษตรเศรษฐกิจ แผนทีเกษตรเพื่อการบริหารจัดการเชิงรุก เพื่อใช้ในการพัฒนาการเกษตรปลอดภัยพัฒนาเมือง ชุมชน และเครือข่าย

๒.๒.๒ แผนปฏิรูปประเทศ

แผนปฏิรูปประเทศด้านเศรษฐกิจ แนวทางการปฏิรูปประเทศด้านเศรษฐกิจบนหลักการสร้างความยั่งยืนและครอบคลุมมิติที่สำคัญรวม ๓ ด้านหลัก ได้แก่ **ด้านที่ ๑ การเพิ่มความสามารถในการแข่งขันของประเทศให้กับทุกภาคส่วนในระบบเศรษฐกิจ** โดยในระยะสั้นต้องเร่งเพิ่มผลผลิตการผลิตในอุตสาหกรรมหลักที่ประเทศไทยมีความชำนาญและสร้างฐานอุตสาหกรรมใหม่ที่มีศักยภาพในการเติบโตในอนาคต ซึ่งต้องพัฒนาและเสริมสร้างทักษะบุคลากรในด้านต่าง ๆ ที่จำเป็นต่ออนาคต เพิ่มประสิทธิภาพด้วยการใช้วิทยาศาสตร์ เทคโนโลยีและนวัตกรรม รวมทั้งปรับปรุงกฎระเบียบต่าง ๆ ให้เอื้อต่อการลงทุนและการดำเนินธุรกิจ ระยะกลางต้องสร้างการรวมกลุ่มในภูมิภาคเพื่อขยายตลาดและสร้างฐานการลงทุนด้วยการสร้างความเชื่อมโยงกับประเทศต่าง ๆ และระยะยาวต้องสร้างระบบนิเวศด้านการวิจัยและนวัตกรรมเพื่อเพิ่มศักยภาพการแข่งขัน **ด้านที่ ๒ ความเท่าเทียมและการเติบโตอย่างมีส่วนร่วมเพื่อลดความเหลื่อมล้ำ** โดยในระดับบุคคลเน้นการยกระดับรายได้และคุณภาพชีวิต โดยเฉพาะเกษตรกรและแรงงาน ระดับชุมชนเน้นเสริมสร้างพลังอำนาจชุมชน และในระดับประเทศมุ่งเน้นการลดความเหลื่อมล้ำและสร้างสมดุลกระจายความเจริญสู่ภูมิภาค และ **ด้านที่ ๓ การปฏิรูปด้านสถาบันเศรษฐกิจ** ให้มีวงจรการบริหารงานคุณภาพ (Plan-Do-Check-Act) เพื่อการขับเคลื่อนนโยบายเศรษฐกิจ ที่เน้นปฏิรูปสถาบันเพื่อการบริหารหน่วยงานบริหาร สถาบันด้านการส่งเสริมผลผลิตภาพและการมาตรฐาน สถาบันเพื่อส่งเสริมวิสาหกิจขนาดกลางและขนาดย่อม และหน่วยงานขับเคลื่อนติดตามและประเมิน ผลการพัฒนาทางเศรษฐกิจโดยมุ่งให้เกิดการสร้างการเติบโตทางเศรษฐกิจอย่างยั่งยืน เกิดการกระจายโอกาสทางเศรษฐกิจสู่เศรษฐกิจระดับฐานราก และเร่งยกระดับการเติบโตทางเศรษฐกิจของประเทศไทยอย่างจริงจัง

โดยพิจารณาเลือกกิจกรรมปฏิรูปเศรษฐกิจสำคัญที่จะส่งผลให้เกิดการเปลี่ยนแปลงต่อประชาชนอย่างมีนัยสำคัญ รวม ๓ กิจกรรม ได้แก่

กิจกรรมการปฏิรูปที่ ๑ การสร้างเกษตรมูลค่าสูง

กิจกรรมการปฏิรูปที่ ๒ การส่งเสริมและพัฒนาการท่องเที่ยวคุณภาพสูง

กิจกรรมการปฏิรูปที่ ๓ การเพิ่มโอกาสของผู้ประกอบการขนาดกลาง

กิจกรรมการปฏิรูปที่ ๔ การเป็นศูนย์กลางด้านการค้าการลงทุนของไทยในภูมิภาค

แผนปฏิรูปประเทศด้านทรัพยากรธรรมชาติและสิ่งแวดล้อม การปรับเปลี่ยนของสภาพแวดล้อมของการพัฒนาทั้งจากปัจจัยภายในและปัจจัยภายนอกประเทศในช่วงการพัฒนาที่ผ่านมาส่งผลให้เกิดการเปลี่ยนแปลง ที่สำคัญ

ทั้งด้านเศรษฐกิจ สังคม และทรัพยากรธรรมชาติและสิ่งแวดล้อมของประเทศอย่างมาก การขยายตัวทางเศรษฐกิจทำให้รายได้ต่อหัวของประเทศไทยเพิ่มสูงขึ้นกว่า ๑๐ เท่า ในขณะที่เดียวกันจำนวนประชากรที่เพิ่มขึ้นเป็น ๖๗ ล้านคน ได้ส่งผลและกดดันต่อการใช้ทรัพยากรทำให้เสื่อมโทรมและก่อให้เกิดมลภาวะมากขึ้น มีการลดลงของพื้นที่ป่าและสัตว์ป่าอย่างต่อเนื่อง ปัญหาอุทกภัยและภัยแล้งในแต่ละปีก่อให้เกิดความเสียหายอย่างมากทางเศรษฐกิจและส่งผลต่อคุณภาพชีวิตของประชาชน การลดลงของป่าชายเลน ความเสื่อมโทรมของคุณภาพน้ำ ปะการัง น้ำทะเล และการกัดเซาะชายฝั่ง ต่างส่งผลต่อรายได้และคุณภาพชีวิตของประชาชนโดยเฉพาะผู้ยากจนในพื้นที่ซึ่งพึ่งพิงรายได้จากทรัพยากรดังกล่าว ในขณะที่การเปลี่ยนแปลงสภาพภูมิอากาศ ที่ทวีความรุนแรงมากขึ้นในปัจจุบัน ส่งผลต่อทั้งธรรมชาติเศรษฐกิจ และคุณภาพชีวิตของประชาชน อาทิ ปัญหาของฝุ่นละอองขนาดเล็ก โรควิวติใหม่ ซึ่งเป็นผลมาจากความแปรปรวนของสภาพภูมิอากาศ อันเนื่องมาจากการปล่อยก๊าซเรือนกระจก โดยเฉพาะจากภาคพลังงานขนส่ง อุตสาหกรรม และภาคการเกษตร ทำให้เกิดภัยพิบัติต่าง ๆ มากขึ้น และบ่อยครั้งเพิ่มขึ้น

ในขณะเดียวกันการผลิตและการบริโภคของผู้ประกอบการและประชาชนที่ฟุ่มเฟือย ขาดการตระหนักถึงการดูแลรักษาทรัพยากรธรรมชาติก่อให้เกิดผลกระทบต่อสิ่งแวดล้อม ทั้งในเรื่องขยะ น้ำเสีย คุณภาพอากาศที่แย่งลง การร่อยหรอของความหลากหลายทางชีวภาพที่เคยอุดมสมบูรณ์ของประเทศปัญหาดังกล่าวยังไม่ได้รับการแก้ไขอย่างเป็นรูปธรรม อันเนื่องจากปัจจัยต่าง ๆ เช่น นโยบายด้านการบริหารจัดการทรัพยากรธรรมชาติและสิ่งแวดล้อมไม่มีความต่อเนื่อง ระเบียบกฎหมายที่เกี่ยวข้องล้าสมัย และมักไม่มีการบังคับใช้อย่างเป็นรูปธรรม ความพยายามในการสร้างรายได้ทางเศรษฐกิจ เช่น การพัฒนาเกษตรอุตสาหกรรม บริการท่องเที่ยว ล้วนส่งผลให้ปัญหาต่างๆ ยังไม่ได้รับการแก้ไขแต่กลับสะสมพอกพูนมากขึ้นกลายเป็นปัญหาที่ซับซ้อนต่อการแก้ไขมากขึ้น ดังนั้น การดำเนินการในรูปแบบเดิมเพื่อแก้ไขปัญหาจึงไม่อาจดำเนินการแก้ปัญหาได้อย่างประสบผลได้ จำเป็นจะต้องมีการปฏิรูปการดำเนินการในรูปแบบต่าง ๆ ให้เกิดการรักษา พื้นฟู และใช้ประโยชน์ได้อย่างสมดุล ช่วยแก้ไขปัญหาที่เรื้อรังมีการแบ่งปันผลประโยชน์อย่างเป็นธรรม นำไปสู่การพัฒนาที่ยั่งยืนที่สมดุลทั้งทางด้านเศรษฐกิจ สังคม และสิ่งแวดล้อม

โดยพิจารณาเลือกกิจกรรมปฏิรูปเศรษฐกิจสำคัญที่จะส่งผลให้เกิดการเปลี่ยนแปลงต่อประชาชน อย่างมีนัยสำคัญ รวม ๑ กิจกรรม ได้แก่

กิจกรรมการปฏิรูปที่ ๑ เพิ่มและพัฒนาพื้นที่ป่าไม้ให้ได้ตามเป้าหมาย

๒.๒.๓ แผนพัฒนาเศรษฐกิจและสังคมแห่งชาติ ฉบับที่ ๑๓

๑) บทบาท ความสำคัญ และสถานะของแผนพัฒนาเศรษฐกิจและสังคมแห่งชาติ ฉบับที่ ๑๓ (พ.ศ. ๒๕๖๖ – ๒๕๗๐)

การดำเนินงานเพื่อขับเคลื่อนการพัฒนาเศรษฐกิจและสังคมของประเทศก่อนที่จะมีการประกาศใช้ยุทธศาสตร์ชาติ ๒๐ ปี (พ.ศ. ๒๕๖๑ – ๒๕๘๐) ได้อาศัยแผนพัฒนาเศรษฐกิจและสังคมแห่งชาติเป็นแผนหลักเพื่อเป็นกรอบในการวางแผนปฏิบัติราชการและแผนในระดับปฏิบัติต่าง ๆ รวมถึงการจัดทำคำของบประมาณรายจ่ายประจำปีให้มีความสอดคล้องเชื่อมโยงกัน แผนพัฒนาเศรษฐกิจและสังคมแห่งชาติฉบับที่ผ่าน ๆ มาจึงมีลักษณะการกำหนดประเด็นการพัฒนาประเทศในภาพกว้างที่ครอบคลุมทุกมิติ เพื่อให้หน่วยงานภาครัฐทุกระดับสามารถเชื่อมโยงภารกิจและจัดทำแผนปฏิบัติราชการและคำของบประมาณให้อยู่ภายใต้กรอบการสนับสนุนเป้าหมายของแผนพัฒนาฯ การพัฒนาประเทศภายใต้แผนพัฒนาฯ ฉบับที่ผ่านมา จึงให้ความสำคัญกับมิติการพัฒนาประเทศทุกด้านอย่างเท่าเทียมและสมดุลกัน โดยจุดเน้นของแต่ละยุทธศาสตร์การพัฒนามุ่งเน้นการบรรลุเป้าหมายการพัฒนาแต่ละด้านเป็นหลัก เพื่อมุ่งหมายให้ผลสัมฤทธิ์ที่เกิดขึ้นจากการขับเคลื่อนการพัฒนาของแต่ละมิตินำไปสู่

การบูรณาการผลรวมที่สนับสนุนการดำเนินงานซึ่งกันและกัน และส่งผลให้ประเทศบรรลุเป้าหมายในภาพใหญ่ที่กำหนดขึ้น ภายใต้แผนพัฒนาฯ ได้

อย่างไรก็ดี นับตั้งแต่ประเทศไทยได้มีการประกาศใช้รัฐธรรมนูญแห่งราชอาณาจักรไทย พ.ศ. ๒๕๖๐ เป็นต้นมา รูปแบบการจัดทำแผนเพื่อวางกรอบทิศทางการพัฒนาประเทศได้มีการปรับเปลี่ยนไปอย่างมีนัยสำคัญ โดยมาตรา ๖๕ ภายใต้หมวดแผนนโยบายแห่งรัฐ ได้กำหนดให้รัฐพึงจัดให้มียุทธศาสตร์ชาติเป็นเป้าหมายการพัฒนาประเทศอย่างยั่งยืนตามหลักธรรมาภิบาลเพื่อใช้เป็นกรอบในการจัดทำแผนระดับ ๒ และ ๓ ตลอดจนการจัดทำกรอบงบประมาณรายจ่ายประจำปีให้สอดคล้องและบูรณาการกันเพื่อให้เกิดเป็นพลังผลักดันร่วมกันไปสู่การบรรลุเป้าหมายการพัฒนาประเทศที่กำหนดไว้ในยุทธศาสตร์ชาติ ทั้งนี้การถ่ายทอดยุทธศาสตร์ชาติไปสู่การปฏิบัติให้มีความสอดคล้องกันอย่างเป็นระบบนั้น **ยุทธศาสตร์ชาติ** ซึ่งเป็นแผนระดับที่ ๑ จะทำหน้าที่เป็นกรอบทิศทางการพัฒนาประเทศในภาพใหญ่ที่ครอบคลุมการสร้างสมดุลระหว่างการพัฒนาประเทศด้านความมั่นคง เศรษฐกิจ สังคมและสิ่งแวดล้อมเข้าด้วยกัน ด้วยกระบวนการมีส่วนร่วมจากทุกภาคส่วน โดยมีแผนระดับที่ ๒ เป็นกลไกสำคัญในการถ่ายทอดแนวทางการขับเคลื่อนประเทศในมิติต่าง ๆ ของยุทธศาสตร์ชาติไปสู่การปฏิบัติ ซึ่งประกอบด้วย **แผนแม่บทภายใต้ยุทธศาสตร์ชาติ** ทำหน้าที่ในการถ่ายทอดเป้าหมายและประเด็นยุทธศาสตร์ของยุทธศาสตร์ชาติลงสู่แผนระดับต่าง ๆ โดยแผนแม่บทภายใต้ยุทธศาสตร์ชาติเป็นแผนฯ ที่ค้ำประกันประเด็นร่วมหรือประเด็นตัดข้ามระหว่างยุทธศาสตร์และการประสานเชื่อมโยงเป้าหมายของแต่ละแผนแม่บทภายใต้ยุทธศาสตร์ชาติให้มีความสอดคล้องไปในทิศทางเดียวกัน ขณะที่**แผนการปฏิรูปประเทศ** จะทำหน้าที่เป็นแผนที่มุ่งเน้นการปรับเปลี่ยนแก้ไขปัญหาอุปสรรคเร่งด่วนเชิงโครงสร้าง กลไก หรือกฎระเบียบ เพื่อให้รากฐานการพัฒนาภายในประเทศมีความเหมาะสม เท้าทันกับบริบทการพัฒนาที่ประเทศต้องการมุ่งเน้น โดยมี**แผนพัฒนาเศรษฐกิจและสังคมแห่งชาติ** ทำหน้าที่เป็นแผนระดับทิศทางและเป้าหมายการพัฒนาที่ประเทศควรให้ความสำคัญและมุ่งดำเนินการในระยะ ๕ ปีของแผนยุทธศาสตร์ชาติ โดยค้ำประกันพลวัตและเงื่อนไขการพัฒนาที่ประเทศเผชิญอยู่ เพื่อเป็นแนวทางให้ภาคส่วนที่เกี่ยวข้องปรับจุดเน้นการดำเนินงานมุ่งสู่การเสริมสร้างความสามารถของประเทศให้สอดคล้องปรับตัวเข้ากับพลวัตและเงื่อนไขที่เปลี่ยนแปลงไป ซึ่งการระบุมิติทางการพัฒนาที่มีความชัดเจนจะส่งผลให้การพัฒนาประเทศตั้งแต่ระดับทิศทาง โครงสร้าง นโยบาย ตลอดจนกลยุทธและกลไกในการขับเคลื่อนไปสู่การปฏิบัติมีความเชื่อมโยงกันในทุกระดับ และจะเป็นกำลังในการนำพาประเทศไปสู่การบรรลุเป้าหมายระยะยาว และมี**นโยบายและแผนระดับชาติว่าด้วยความมั่นคงแห่งชาติ** ทำหน้าที่เป็นกรอบหรือทิศทางในการดำเนินการป้องกัน แจ้างเตือน แก้ไข หรือ ระงับยับยั้งภัยคุกคามทุกรูปแบบเพื่อธำรงไว้ซึ่งความมั่นคงแห่งชาติ ที่มีความครอบคลุมมิติและประเด็นการพัฒนาของประเทศอย่างรอบด้าน โดยแผนระดับที่ ๒ ทั้ง ๔ แผนข้างต้นจะเป็นกลไกที่ช่วยถ่ายทอดแนวทางการขับเคลื่อนประเทศในมิติต่าง ๆ ภายใต้ยุทธศาสตร์ชาติไปสู่การปฏิบัติ **แผนระดับที่ ๓** ซึ่งเป็นแผนเชิงปฏิบัติที่ระบุการดำเนินงานภายใต้แผนงาน โครงการที่ความชัดเจนตามภารกิจของหน่วยงานของรัฐ เพื่อที่จะสนับสนุนการดำเนินงานของแผนระดับที่ ๒ และยุทธศาสตร์ชาติให้บรรลุเป้าหมายที่กำหนดไว้บนความสอดคล้องเชื่อมโยงกันของแผนทุกระดับ

ดังนั้น เพื่อให้**แผนพัฒนาเศรษฐกิจและสังคมแห่งชาติ ฉบับที่ ๑๓ (พ.ศ. ๒๕๖๖ - ๒๕๗๐)** สามารถระบุทิศทางและประเด็นการพัฒนาที่ประเทศควรให้ความสำคัญและมุ่งดำเนินการในระยะ ๕ ปีที่สองของยุทธศาสตร์ชาติ โดยมีการระบุเป้าหมายของประเด็นการพัฒนาที่ต้องดำเนินการอย่างชัดเจน และสอดคล้องกับแผนนโยบายแห่งรัฐ ยุทธศาสตร์ชาติ สภาพการณ์เศรษฐกิจและสังคมทั้งภายในประเทศและในระดับโลก ตลอดจนเชื่อมโยงและส่งเสริมแผนระดับที่ ๒ อื่น ๆ ในระนาบเดียวกัน ให้สามารถทำหน้าที่เป็นกลไกในการถ่ายทอดแนวทาง

การขับเคลื่อนประเทศในมิติต่าง ๆ ของยุทธศาสตร์ชาติไปสู่การดำเนินการในทางปฏิบัติภายใต้แผนระดับที่ ๓ เพื่อให้เกิดผลสัมฤทธิ์ในการสนับสนุนและบรรลุเป้าหมายตามยุทธศาสตร์ชาติได้อย่างเป็นรูปธรรม จึงจำเป็นต้องมีการปรับกระบวนการทัศน์ในการจัดทำแผนพัฒนาเศรษฐกิจและสังคมแห่งชาติฉบับที่ ๑๓ (พ.ศ. ๒๕๖๖ – ๒๕๗๐) ให้เป็นแผนที่มีความชัดเจนในการกำหนดทิศทางและเป้าหมายการพัฒนาประเทศที่ต้องการมุ่งเน้นและบรรลุผลภายในช่วงเวลาของแผน ให้สามารถชี้ชัดถึงเป้าหมายหลักที่ประเทศไทยต้องดำเนินการให้เกิดผล และเชื่อมโยงไปสู่เป้าหมายย่อยในมิติที่เกี่ยวข้องแต่ละด้านที่ต้องเร่งดำเนินการหรือต้องมีการปรับเปลี่ยนเพื่อให้เป้าหมายหลักบรรลุผล สามารถเสริมสร้างให้ประเทศสามารถปรับปรุงจุดอ่อน ลดข้อจำกัดที่มีอยู่เดิม และพัฒนาศักยภาพให้สอดคล้องกับพลวัตและเงื่อนไขใหม่ของโลก เพื่อให้ประเทศไทยสามารถเติบโตต่อไปได้อย่างต่อเนื่องและยั่งยืน ท่ามกลางกระแสการเปลี่ยนแปลง ความไม่แน่นอน และความซับซ้อนที่มากขึ้นของโลกยุคใหม่

๒) แนวคิด เป้าหมาย และหมุดหมายการพัฒนาในช่วงแผนพัฒนาเศรษฐกิจและสังคมแห่งชาติ ฉบับที่ ๑๓ (พ.ศ. ๒๕๖๖ – ๒๕๗๐)

๒.๑) หลักการและแนวคิด

กรอบแผนพัฒนาเศรษฐกิจและสังคมแห่งชาติ ฉบับที่ ๑๓ (พ.ศ. ๒๕๖๖ – ๒๕๗๐) มีจุดมุ่งหมายสูงสุดเพื่อขับเคลื่อนการพัฒนาประเทศให้สามารถบรรลุผลตามเป้าหมายการพัฒนาระยะยาวที่กำหนดไว้ในยุทธศาสตร์ชาติ โดยมุ่งหวังให้แผนพัฒนาเศรษฐกิจและสังคมแห่งชาติ ฉบับที่ ๑๓ (พ.ศ. ๒๕๖๖ – ๒๕๗๐) ทำหน้าที่เป็นกลไกในการชี้ประเด็นที่มีลำดับความสำคัญสูงต่อการพัฒนาประเทศในระยะ ๕ ปี และเพื่อผลักดันให้ประเทศสามารถก้าวข้ามความท้าทายต่าง ๆ เพื่อขับเคลื่อนสู่ความเจริญเติบโตที่ทุกภาคส่วนได้รับประโยชน์อย่างเท่าเทียมกัน โดยกรอบแผนพัฒนาฯ ฉบับที่ ๑๓ ได้กำหนดทิศทางและเป้าหมายของการพัฒนาบนพื้นฐานของแนวคิดที่สำคัญ ๔ ประการ ได้แก่

๑. หลักปรัชญาของเศรษฐกิจพอเพียง โดยการสืบสาน รักษา ต่อยอดการพัฒนาตามหลักปรัชญาของเศรษฐกิจพอเพียง โดยเฉพาะหลักพอประมาณและมีเหตุผล ด้วยการกำหนดทิศทางการพัฒนาให้สอดคล้องกับศักยภาพฐานทางทรัพยากร และฐานทางวัฒนธรรมของพื้นที่ และการสร้างความสมดุลในการกระจายผลประโยชน์จากการพัฒนาแก่ทุกภาคส่วนเศรษฐกิจและสังคมอย่างเป็นธรรมควบคู่กับการสร้างภูมิคุ้มกันที่ดี โดยการปรับเปลี่ยนองค์ภาพพในมิติต่าง ๆ ให้เท่าทันและสอดคล้องกับพลวัตและบริบทใหม่ของโลก และการสร้างความสมดุลระหว่างความสามารถในการแข่งขันกับต่างประเทศกับความสามารถในการพึ่งตนเอง

๒. แนวคิด Resilience ซึ่งเป็นแนวคิดที่มุ่งเน้นการลดความเปราะบางต่อความเปลี่ยนแปลงทั้งจากภายนอกและภายในประเทศ การสร้างความพร้อมของประเทศในการรับมือและปรับตัวให้อยู่รอดได้ในสภาวะวิกฤติ พร้อมทั้งมีความสามารถในการสร้างสรรค์ประโยชน์จากการเปลี่ยนแปลง หรือการพลิกวิกฤติให้เป็นโอกาส เพื่อสร้างการเติบโตที่มีคุณภาพและยั่งยืน

๓. เป้าหมายการพัฒนอย่างยั่งยืนของสหประชาชาติ โดยการมุ่งเสริมสร้างคุณภาพชีวิตที่ดีให้กับประชาชนทุกกลุ่ม ทั้งในมิติของการมีปัจจัยที่จำเป็นสำหรับการดำรงชีวิตขั้นพื้นฐานที่เพียงพอ การมีสภาพแวดล้อมที่ดี การมีปัจจัยสนับสนุนให้มีสุขภาพที่สมบูรณ์ทั้งทางร่างกายและจิตใจ การมีโอกาสที่จะใช้ศักยภาพของตนในการสร้างความเป็นอยู่ที่ดี รวมถึงการมุ่งส่งต่อทรัพยากรธรรมชาติและสิ่งแวดล้อมที่ดีไปยังคนรุ่นต่อไป

๔. โมเดลเศรษฐกิจสู่การพัฒนาที่ยั่งยืน (Bio-Circular-Green Economy: BCG) ซึ่งเป็นแนวคิดการพัฒนาเศรษฐกิจใน ๓ รูปแบบควบคู่กัน ได้แก่ เศรษฐกิจชีวภาพ เศรษฐกิจหมุนเวียน และเศรษฐกิจสีเขียว โดยอาศัยฐานศักยภาพและความเข้มแข็งของประเทศอันประกอบด้วยความหลากหลายทางชีวภาพและความ

หลากหลายทางวัฒนธรรม พร้อมกับการใช้ประโยชน์จากองค์ความรู้ทางด้านวิทยาศาสตร์ เทคโนโลยี และนวัตกรรม ในการสร้างมูลค่าเพิ่มเพื่อผลักดันให้ประเทศมีการเจริญเติบโตทางเศรษฐกิจอย่างยั่งยืน และสามารถกระจายรายได้ โอกาส และความมั่งคั่งได้อย่างทั่วถึง

นอกจากนี้ การจัดทำแผนพัฒนาฯ ฉบับที่ ๑๓ ยังคำนึงถึงเงื่อนไขและข้อจำกัดของการพัฒนา ประเทศที่สืบเนื่องมาจากการแพร่ระบาดของโรคโควิด-๑๙ รวมทั้งปัจจัยต่าง ๆ ที่เกี่ยวข้องกับสถานการณ์การแพร่ ระบาด ซึ่งจะส่งผลให้บริบทของประเทศและของโลกเปลี่ยนแปลงไปในอนาคต

๒.๒) วัตถุประสงค์และเป้าหมายการพัฒนา

การวางกรอบการพัฒนาประเทศในระยะ ๕ ปี ภายใต้แผนพัฒนาฯ ฉบับที่ ๑๓ มีความมุ่งหมายที่จะ เร่งเพิ่มศักยภาพของประเทศในการรับมือกับความเสี่ยงที่อาจส่งผลกระทบต่อฐานและเสริมสร้างความสามารถในการ สร้างสรรค์ประโยชน์จากโอกาสที่เกิดขึ้นได้อย่างเหมาะสมและทันที่ การกำหนดทิศทางการพัฒนาประเทศ ในระยะของแผนพัฒนาฯ ฉบับที่ ๑๓ จึงมีวัตถุประสงค์เพื่อ พลิกโฉมประเทศไทยสู่ “สังคมก้าวหน้า เศรษฐกิจ สร้างมูลค่าอย่างยั่งยืน” ซึ่งหมายถึงการสร้างการเปลี่ยนแปลงที่ครอบคลุมตั้งแต่ระดับโครงสร้างนโยบาย และ กลไก เพื่อมุ่งเสริมสร้างสังคมที่ก้าวหน้าทันพลวัตของโลก และเกื้อหนุนให้คนไทยมีโอกาสที่จะพัฒนาตนเองได้อย่างเต็ม ศักยภาพ พร้อมกับการปรับโครงสร้างเศรษฐกิจไปสู่การขับเคลื่อนด้วยเทคโนโลยี นวัตกรรมและความคิด สร้างสรรค์ มีความสามารถในการสร้างมูลค่าเพิ่มที่สูง และคำนึงถึงความยั่งยืน ด้านสิ่งแวดล้อมเพื่อให้เป็นไปตาม วัตถุประสงค์ข้างต้น แผนพัฒนาฯ ฉบับที่ ๑๓ ได้กำหนดเป้าหมายหลักจำนวน ๕ ประการ ประกอบด้วย

๑. การปรับโครงสร้างการผลิตสู่เศรษฐกิจฐานนวัตกรรม โดยยกระดับขีดความสามารถ ในการแข่งขันของภาคการผลิตและบริการสำคัญให้สูงขึ้น และสามารถตอบโจทย์พัฒนาการของเทคโนโลยีและสังคม ยุคใหม่ และเป็นมิตรต่อสิ่งแวดล้อม เชื่อมโยงเศรษฐกิจท้องถิ่นและผู้ประกอบการรายย่อยกับห่วงโซ่มูลค่าของภาคการผลิต และบริการเป้าหมาย รวมถึงพัฒนาระบบนิเวศที่ส่งเสริมการค้าการลงทุนและนวัตกรรม

๒. การพัฒนาคนสำหรับโลกยุคใหม่ โดยพัฒนาให้คนไทยมีทักษะและคุณลักษณะที่เหมาะสม กับโลกยุคใหม่ ทั้งทักษะในด้านความรู้ ทักษะทางพฤติกรรม และคุณลักษณะตามบรรทัดฐานที่ดีของสังคม เตรียมพร้อมกำลังคนที่มีคุณภาพสอดคล้องกับความต้องการของตลาดแรงงาน เอื้อต่อการปรับโครงสร้างเศรษฐกิจ ไปสู่ภาคการผลิตและบริการเป้าหมายที่มีศักยภาพและผลิตภาพสูงขึ้น รวมทั้งพัฒนาหลักประกันและความคุ้มครอง ทางสังคมเพื่อส่งเสริมความมั่นคงในชีวิต

๓. การมุ่งสู่สังคมแห่งโอกาสและเป็นธรรม โดยลดความเหลื่อมล้ำ ทั้งในเชิงรายได้ ความมั่งคั่ง และโอกาสในการแข่งขันของภาคธุรกิจ สนับสนุนช่วยเหลือกลุ่มเปราะบางและผู้ด้อยโอกาสให้มีโอกาส ในการเลื่อนขั้นทางเศรษฐกิจและสังคม รวมถึงจัดให้มีบริการสาธารณะที่มีคุณภาพอย่างทั่วถึงและเท่าเทียม

๔. การเปลี่ยนผ่านไปสู่ความยั่งยืน โดยปรับปรุงการใช้ทรัพยากรธรรมชาติในการผลิตและ บริโภคให้มีประสิทธิภาพและสอดคล้องกับขีดความสามารถในการรองรับของระบบนิเวศ แก้ไขปัญหามลพิษสำคัญ ด้วยวิธีการที่ยั่งยืน โดยเฉพาะมลพิษทางอากาศ ขยะ และมลพิษทางน้ำ และลดการปล่อยก๊าซเรือนกระจก เพื่อมุ่งสู่ การปล่อยก๊าซเรือนกระจกสุทธิเป็นศูนย์ในระยะยาว

๕. การเสริมสร้างความสามารถของประเทศในการรับมือกับความเสี่ยงและการเปลี่ยนแปลง ภายใต้อิทธิพลโลกใหม่ โดยการสร้างความพร้อมในการรับมือและแสวงหาโอกาสจากการเป็นสังคมสูงวัย การเปลี่ยนแปลง สภาพภูมิอากาศ ภัยโรคระบาด และภัยคุกคามทางไซเบอร์ พัฒนาโครงสร้างพื้นฐานและกลไกทางสถาบันที่เอื้อต่อ

การเปลี่ยนแปลงสู่ดิจิทัล รวมทั้งปรับปรุงโครงสร้างและระบบการบริหารงานของภาครัฐให้สามารถตอบสนองต่อการเปลี่ยนแปลงของบริบททางเศรษฐกิจ สังคม และเทคโนโลยีได้อย่างทันเวลา มีประสิทธิภาพ และมีธรรมาภิบาล

๒.๓) โอกาสและความเสี่ยงของประเทศไทยในระยะแผนพัฒนาเศรษฐกิจและสังคมแห่งชาติ ฉบับที่ ๑๓ (เฉพาะที่เกี่ยวข้องกับแผนปฏิบัติการกรมพัฒนาฝีมือแรงงาน)

ท่ามกลางโอกาสและความเสี่ยงที่ประเทศจะต้องเผชิญ อันเป็นผลเนื่องมาจากแนวโน้มการเปลี่ยนแปลงระดับโลกที่เกิดขึ้นและบริบทภายในประเทศที่ปรับเปลี่ยนไปอย่างฉับพลันรวดเร็ว นั้น การวางกรอบทิศทางการพัฒนาประเทศในระยะต่อไปให้สามารถกำหนดแนวทางที่ประเทศจะมุ่งไปเพื่อบรรลุผลในระยะ ๕ ปีของแผนพัฒนาฯ ซึ่งจะช่วยขับเคลื่อนประเทศไปสู่การบรรลุเป้าหมายระยะยาวภายใต้ยุทธศาสตร์ชาตินั้น จำเป็นที่ประเทศไทยจะต้องให้ความสำคัญกับการเสริมสร้างความสามารถในการบริหารจัดการและรับมือกับความเสี่ยงตลอดจนสรรสร้างประโยชน์จากโอกาสที่เกิดขึ้นได้อย่างเหมาะสมและทันท่วงที ซึ่งความเชื่อมโยงระหว่างแนวโน้มการเปลี่ยนแปลงระดับโลก (Megatrends) ตลอดจนผลกระทบและความปกติใหม่ (New Normal) ที่กระทบต่อสถานะของการพัฒนาประเทศ โดยพิจารณาภายใต้กรอบยุทธศาสตร์ชาติทั้ง ๖ ด้านนั้น พบว่ามีแนวโน้มการเปลี่ยนแปลงระดับโลกที่สำคัญ ซึ่งจะส่งผลทำให้ประเทศไทยจำเป็นต้องมีการพิจารณากระดับหรือเปลี่ยนแปลงการดำเนินงานไปจากเดิมอย่างมีนัยสำคัญ ดังนี้

๑. การสร้างความสามารถในการแข่งขัน มีความเสี่ยงและโอกาสที่สำคัญ ๙ ประการ อันเป็นผลเนื่องมาจากแนวโน้มการเปลี่ยนแปลงด้านความก้าวหน้าทางเทคโนโลยี การเปลี่ยนแปลงโครงสร้างประชากร สภาพภูมิอากาศ การดูแลสุขภาพสุขภาพและการรักษาพยาบาล เศรษฐกิจการเมืองระหว่างประเทศ การเปลี่ยนแปลงวิถีชีวิตและวัฒนธรรม พลังงานหมุนเวียนและยานยนต์ไฟฟ้า และความพยายามระดับโลกในการลดการปล่อยก๊าซเรือนกระจก (Greenhouse Gas: GHG) ดังนี้

๑.๑) ความเสี่ยงที่ผลิตภาพการผลิตในภาพรวมจะลดลง การเป็นสังคมสูงวัยจะเป็นปัจจัยสำคัญที่อาจลดทอนผลิตภาพแรงงานในอนาคต เนื่องจากอายุที่สูงขึ้นมีแนวโน้มจะทำให้ความสามารถในด้านต่าง ๆ ของแรงงานลดลง นอกจากนี้ ประชากรวัยแรงงานที่ลดจำนวนลงอาจทำให้ผู้ประกอบการบางส่วนต้องเผชิญกับปัญหาการขาดแคลนแรงงาน อย่างไรก็ตามความก้าวหน้าของเทคโนโลยีจะเป็นโอกาสสำหรับการนำเครื่องมือและระบบอัตโนมัติต่าง ๆ มาช่วยสนับสนุนให้ผลิตภาพของแรงงานเพิ่มสูงขึ้นและลดความเสี่ยงในการขาดแคลนแรงงานลงได้

๑.๒) ความเสี่ยงที่ไทยต้องพึ่งพิงเทคโนโลยีจากต่างประเทศสูงขึ้น จากแนวโน้มของเทคโนโลยีที่จะทวีความสำคัญต่อเศรษฐกิจโลกเพิ่มขึ้นเรื่อย ๆ ในขณะที่ไทยยังคงมีข้อจำกัดด้านการพัฒนาเทคโนโลยีและนวัตกรรมเป็นของตนเอง และยังคงพึ่งพิงเทคโนโลยีจากต่างประเทศ หากไทยไม่เร่งแก้ไขข้อจำกัดดังกล่าวอาจส่งผลให้ระดับการพึ่งพิงเทคโนโลยีจากต่างประเทศที่เป็นอยู่เพิ่มสูงขึ้นเรื่อย ๆ ซึ่งท้ายที่สุดอาจขัดขวางการพัฒนาศักยภาพการแข่งขันในระยะยาวและทำให้การเติบโตทางเศรษฐกิจของประเทศมีความเปราะบางมากยิ่งขึ้น

๑.๓) ความเสี่ยงที่วิสาหกิจขนาดกลางและขนาดย่อม (SMEs) จะยิ่งสูญเสียศักยภาพในการแข่งขัน ด้วยข้อจำกัดในการเข้าถึงและใช้ประโยชน์จากเทคโนโลยีของ SMEs ในขณะที่เทคโนโลยีในอนาคตมีแนวโน้มจะเปลี่ยนแปลงไปอย่างรวดเร็วยิ่งขึ้น อาจส่งผลให้ SMEs เสียเปรียบผู้ประกอบการขนาดใหญ่มากขึ้น อย่างไรก็ตาม การเติบโตของเศรษฐกิจ แพลตฟอร์ม และระบบการเงินแบบดิจิทัลจะเป็นโอกาสให้ SMEs รายใหม่ที่จะเห็นถึงโอกาสสามารถเข้าสู่ตลาดได้ง่ายขึ้น พร้อมทั้งเพิ่มโอกาสและช่วยลดต้นทุนของ SMEs ในการเข้าถึงแหล่งเงินทุน

๑.๔) ความเสี่ยงที่ภาคการเกษตรจะมีความสามารถในการผลิตลดลง อุณหภูมิที่เพิ่มขึ้นและฤดูกาลที่เปลี่ยนแปลงไปจากการเปลี่ยนแปลงสภาพภูมิอากาศ อาจลดทอนคุณภาพของผลผลิตและความสามารถในการผลิตของภาคการเกษตร รวมทั้งอาจทำให้พื้นที่ที่มีความเหมาะสมต่อการทำการเกษตรมีจำนวนลดน้อยลง ในขณะที่เดียวกัน มาตรฐานเกี่ยวกับความปลอดภัยของอาหาร (Food Safety) ที่เข้มงวดขึ้น ประกอบกับความตระหนักในด้านสุขอนามัยจะส่งผลให้ผู้บริโภคทั่วโลกเลือกเฟ้นและให้ความสำคัญกับผลิตภัณฑ์มีมาตรฐานการผลิตและแปรรูปที่ได้มาตรฐานสากล ซึ่งแนวโน้มดังกล่าวอาจส่งผลเสียต่อความสามารถในการส่งออกสินค้าเกษตรของไทยได้ หากเกษตรกรและผู้ผลิตไม่สามารถปรับตัวเพื่อยกระดับคุณภาพสินค้าให้เป็นไปตามความต้องการของตลาดที่ปรับเปลี่ยนไปได้ นอกจากนี้ ภาคการเกษตรยังต้องเผชิญกับความท้าทายของการมีเกษตรกรจำนวนมากเป็นผู้สูงอายุ ซึ่งมีแนวโน้มที่จะส่งผลโดยตรงต่อความสามารถในการปรับตัวให้เข้าหรือรองรับกับการเปลี่ยนแปลงได้อย่างจำกัด

๑.๕) ความเสี่ยงที่ภาคการท่องเที่ยวจะไม่สามารถฟื้นตัวและปรับตัวตามความต้องการที่เปลี่ยนไป ภาคการท่องเที่ยวยังคงได้รับผลกระทบจากการแพร่ระบาดของโรคโควิด-๑๙ เนื่องจากนักท่องเที่ยวต่างชาติยังคงไม่สามารถเดินทางเข้าไทยได้อย่างสะดวก ประกอบกับกระแสความตื่นตัวด้านมาตรฐานสุขภาพ และการแพร่ระบาดของเชื้อไวรัสโควิด-๑๙ ทำให้นักท่องเที่ยวมีความต้องการการท่องเที่ยวที่มีมาตรฐานสุขอนามัยสูงขึ้น นอกจากนี้ พฤติกรรมนักท่องเที่ยวยังมีแนวโน้มเปลี่ยนแปลงไปเป็นการเน้นท่องเที่ยวในประเทศซึ่งมีลักษณะการเดินทางในระยะใกล้ ๆ ใช้เวลาไม่มาก และเป็นสถานที่ท่องเที่ยวซึ่งคนไม่พลุกพล่าน ทำให้รู้สึกปลอดภัย

๑.๖) โอกาสในการสร้างรายได้จากอุตสาหกรรมและบริการทางการแพทย์ ตระหนักใน ความสำคัญของการดูแลสุขภาพและสุขอนามัย การเข้าสู่สังคมสูงวัยทั้งในประเทศไทยและประเทศต่างๆ ทั่วโลก ส่งผลให้ปริมาณความต้องการในสินค้าและบริการทางการแพทย์และบริการที่เกี่ยวข้องกับการดูแลสุขภาพ ซึ่งเป็นสาขาการผลิตที่ไทยมีศักยภาพ มีโอกาสที่จะเติบโตได้ดีในอนาคต

๑.๗) ความเสี่ยงที่อุตสาหกรรมและบริการดิจิทัลจะไม่สามารถพัฒนาได้เท่าทันกับการเปลี่ยนแปลงของเทคโนโลยี ที่ผ่านมามีประเทศไทยมีความแข็งแกร่งในอุตสาหกรรมฮาร์ดแวร์และอุปกรณ์อัจฉริยะ แต่ในปัจจุบันปริมาณความต้องการใช้เทคโนโลยีที่เพิ่มขึ้นจากการเข้าสู่สังคมดิจิทัล ส่งผลให้อุตสาหกรรมซอฟต์แวร์และบริการซอฟต์แวร์ อุตสาหกรรมบริการดิจิทัล อุตสาหกรรมดิจิทัลคอนเทนต์ และอุตสาหกรรมบิกดาต้า สามารถสร้างมูลค่าและมีความสำคัญมากขึ้นเรื่อย ๆ แม้ว่าภาคเอกชนจะเริ่มมีการปรับตัวครั้งใหญ่ แต่ภาพรวมยังพบว่าผู้ประกอบการไทยยังมีข้อจำกัดทั้งด้านองค์ความรู้ ความเชี่ยวชาญ และการนำเทคโนโลยีมาประยุกต์ใช้กับงาน นอกจากนี้ กลุ่มเทคโนโลยีด้านบล็อกเชน ปัญญาประดิษฐ์ และอินเทอร์เน็ตของสรรพสิ่งยังมีการนำมาประยุกต์ใช้ในองค์กรค่อนข้างจำกัด เนื่องจากต้องมีการลงทุนจำนวนมาก และยังมีขาดแคลนบุคลากรที่มีทักษะที่เกี่ยวข้อง

๑.๘) โอกาสในการสร้างรายได้จากการให้บริการโลจิสติกส์ การเติบโตทางเศรษฐกิจอย่างรวดเร็วของหลายประเทศในอาเซียน และการพัฒนาของความร่วมมือทางเศรษฐกิจทั้งภายในอาเซียนและระหว่างอาเซียนกับภูมิภาคอื่น รวมถึงแนวโน้มการพึ่งพาเศรษฐกิจจะหวางกันภายในภูมิภาคมากขึ้น (Regionalization) ทำให้มีโอกาสที่ประเทศต่างๆ จะใช้ไทยเป็นเส้นทางขนส่งสินค้าผ่านแดนและจุดกระจายสินค้าไปยังพื้นที่ต่าง ๆ ทั่วโลกเพิ่มมากยิ่งขึ้น ซึ่งหากไทยสามารถเร่งพัฒนาระบบโครงข่ายคมนาคมและบริการที่เกี่ยวข้องให้ครอบคลุมและมีประสิทธิภาพยิ่งขึ้น จะเป็นโอกาสให้ไทยสามารถสร้างรายได้จากการให้บริการโลจิสติกส์เพิ่มขึ้น นอกจากนี้ การพัฒนาของบริการโลจิสติกส์จะส่งผลดีต่ออุตสาหกรรมและบริการเกี่ยวเนื่องจำนวนมาก รวมทั้งช่วยสร้างความเจริญให้กับพื้นที่และเมื่อโดยรอบเส้นทางขนส่งอีกด้วย

๑.๙) ความเสี่ยงที่อุตสาหกรรมยานยนต์จะสูญเสียส่วนแบ่งในตลาดโลก แนวโน้มที่ผู้บริโภคทั่วโลกจะหันมาเลือกใช้นโยบายรถยนต์ไฟฟ้าทดแทนยานยนต์สันดาปภายในมีจำนวนเพิ่มมากขึ้นเรื่อย ๆ ซึ่งเป็นผลเนื่องมาจากนโยบายส่งเสริมการใช้นโยบายรถยนต์ไฟฟ้าในหลายประเทศ รวมถึงราคาของยานยนต์ไฟฟ้าที่มีแนวโน้มลดต่ำลงมาใกล้เคียงกับยานยนต์ที่ใช้เครื่องยนต์สันดาปภายในมากขึ้น จะเป็นความเสี่ยงสำคัญต่ออุตสาหกรรมยานยนต์ของไทยที่อาจสูญเสียตลาดในอนาคต

๒. การพัฒนาและเสริมสร้างศักยภาพทรัพยากรมนุษย์มีความเสี่ยงและโอกาสที่สำคัญ ๕ ประการ อันเป็นผลเนื่องมาจากแนวโน้มการเปลี่ยนแปลงด้านความก้าวหน้าทางเทคโนโลยี การเปลี่ยนแปลงโครงสร้างประชากร การขยายตัวของความเป็นเมือง การเปลี่ยนแปลงวิถีชีวิตและวัฒนธรรมและอนาคตของงาน ดังนี้

๒.๑) ความเสี่ยงในการขาดแคลนแรงงานทักษะสูงที่สอดคล้องกับความต้องการของตลาดแรงงานและสามารถทดแทนกับแรงงานที่ลดลง โดยอนาคตของงานและแนวโน้มการเปลี่ยนแปลงที่เกี่ยวข้องจะส่งผลให้เกิดงานประเภทใหม่ ๆ ขณะที่งานบางประเภทจะเลือนหายไป อาทิ การเพิ่มขึ้นของงานด้านวิทยาศาสตร์ เทคโนโลยี และนวัตกรรมจากความก้าวหน้าทางเทคโนโลยี หรือนานในอุตสาหกรรมการแพทย์และสุขภาพจากการเข้าสู่สังคมสูงวัย ขณะที่งานที่มีลักษณะของการทำซ้ำหรือเป็นแบบแผน (Repetitive/Routine) มีแนวโน้มที่จะถูกทดแทนด้วยหุ่นยนต์และระบบอัตโนมัติ อีกทั้งความเปลี่ยนแปลงดังกล่าวยังส่งผลเกิดเป็นความท้าทายในการพัฒนาแรงงานให้มีทักษะใหม่ ๆ และ/หรือมีความสามารถเฉพาะ เพื่อรองรับกับความต้องการของตลาดแรงงานมากยิ่งขึ้น เนื่องจากคุณภาพการศึกษาและทักษะแรงงานในปัจจุบันยังอยู่ในระดับต่ำ นอกจากนี้ การเปลี่ยนแปลงโครงสร้างประชากรจะยิ่งทำให้การขาดแคลนแรงงานทักษะสูงมีแนวโน้มทวีความรุนแรงมากยิ่งขึ้น จากการลดลงของสัดส่วนประชากรวัยแรงงานและการเพิ่มขึ้นของกลุ่มประชากรในช่วงวัยพึ่งพิงที่มีระดับทักษะต่ำกว่า

๒.๒) โอกาสในการพัฒนาคุณภาพการศึกษาและการฝึกอบรมด้วยเทคโนโลยีและประชากรวัยเรียนที่ลดลง โดยความก้าวหน้าทางเทคโนโลยีนำมาซึ่งโอกาสในการปรับปรุงและยกระดับประสิทธิภาพการเรียนการสอนและการฝึกอบรมที่ยังมีข้อจำกัดด้านคุณภาพและการเข้าถึงผ่านการปรับปรุงอุปกรณ์ สื่อการเรียนรู้อันอำนวยความสะดวกทางการศึกษา ตลอดจนรูปแบบการเรียนการสอนให้มีความทันสมัยและสามารถบรรลุตามวัตถุประสงค์การเรียนรู้ได้อย่างมีประสิทธิภาพมากขึ้น ขณะเดียวกัน การขยายตัวของความเป็นเมืองจะส่งผลให้ประชาชนส่วนใหญ่สามารถเข้าถึงการศึกษาและการฝึกอบรมในระดับสูงและ/หรือมีคุณภาพมากขึ้นโดยมีต้นทุนค่าใช้จ่ายที่ต่ำลง นอกจากนี้ การเปลี่ยนแปลงโครงสร้างประชากรและการลดลงของประชากรวัยเรียนอาจเป็นโอกาสในการขยายโอกาสการเข้าถึงและยกระดับคุณภาพการศึกษา/การฝึกอบรม ซึ่งเป็นหนึ่งในความท้าทายที่สำคัญในปัจจุบัน หากสามารถบริหารจัดการทรัพยากรที่เกี่ยวข้องได้อย่างมีประสิทธิภาพ

๒.๓) ความเหลื่อมล้ำทางการศึกษาและการพัฒนาทักษะ จากความไม่พร้อมทางเทคโนโลยีและความแตกต่างระหว่างพื้นที่ แม้ว่าความก้าวหน้าทางเทคโนโลยีจะมีคุณูปการยิ่ง แต่อาจมีความเป็นไปได้ที่จะส่งผลให้ปัญหาความไม่เท่าเทียมในการเข้าถึงการศึกษาและการพัฒนาทักษะที่มีอยู่แต่เดิมปรากฏให้เห็นชัดเจนมากยิ่งขึ้น อันเป็นผลมาจากปัญหาความเหลื่อมล้ำทางดิจิทัล ระหว่างกลุ่มคนที่มีและกลุ่มคนที่ขาดความพร้อมทางด้านทักษะและเครื่องมืออุปกรณ์ดิจิทัล เช่นเดียวกับแนวโน้มการขยายตัวของความเป็นเมือง ซึ่งอาจส่งผลให้ความเหลื่อมล้ำเชิงพื้นที่ระหว่างเขตเมืองและชนบททวีความรุนแรงมากยิ่งขึ้น เนื่องจากความแตกต่างของระดับการพัฒนาโครงสร้างพื้นฐานและการให้บริการสาธารณะ ดังที่ปรากฏให้เห็นในช่วงสถานการณ์การแพร่ระบาดของโรคโควิด-๑๙ ซึ่งมีนักเรียนในชนบทจำนวนมากที่ขาดความพร้อมและไม่สามารถเข้าถึงการเรียนการสอนแบบออนไลน์ได้

๒.๔) โอกาสในการส่งเสริมการเรียนรู้ตลอดชีวิต เพื่อพัฒนาทักษะให้เท่าทันความเปลี่ยนแปลง และรองรับกับคนทุกช่วงวัย โดยอนาคตของงานและแนวโน้มการเปลี่ยนแปลงด้านพฤติกรรมของประชากรในระยะต่อไป อาทิ การให้ความสำคัญกับการศึกษาและการเรียนรู้ ตลอดจนความสมดุลระหว่างการทำงานกับชีวิตส่วนตัว นำมาซึ่งโอกาสในการส่งเสริมการเรียนรู้ตลอดชีวิตที่ยืดหยุ่นและสอดคล้องกับความต้องการของกลุ่มประชากรรุ่นใหม่ ขณะเดียวกัน การเปลี่ยนแปลงโครงสร้างประชากรเข้าสู่สังคมสูงวัยส่งผลให้เกิดความจำเป็นในการขยายการเรียนรู้ตลอดชีวิตให้ครอบคลุมกลุ่มประชากรผู้สูงอายุซึ่งมีแนวโน้มเพิ่มขึ้นอย่างต่อเนื่อง โดยอาศัยความก้าวหน้าทางเทคโนโลยี ในการช่วยสนับสนุนให้การจัดการศึกษาและการฝึกอบรมตลอดช่วงชีวิตเป็นไปอย่างสะดวกและมีประสิทธิภาพมากยิ่งขึ้น

๒.๕) ความเสี่ยงในการขาดแคลนทักษะทางพฤติกรรม (Soft Skills) และค่านิยม วัฒนธรรมที่สอดคล้องกับการใช้ชีวิตและการทำงานรูปแบบใหม่ โดยอนาคตของงานและการเปลี่ยนแปลงวิถีชีวิต และวัฒนธรรม อาทิ กระแสความเป็นปัจเจกหรือกระแสการตระหนักรู้ของสาธารณชน อันเป็นผลมาจากการเปลี่ยนแปลงโครงสร้างประชากรและแนวโน้มการเพิ่มขึ้นของประชากรรุ่นใหม่ จะนำมาซึ่งรูปแบบการทำงาน การใช้ชีวิต และสภาพสังคมที่มีความแตกต่างหลากหลายจากเดิมอย่างมีนัยสำคัญ ส่งผลให้เกิดความจำเป็นในการมีทักษะทางพฤติกรรม (Soft Skills) อาทิ การมีจิตสาธารณะ มีความเป็นพลเมือง มีทักษะในการสื่อสารและการทำงานร่วมกับผู้อื่น เพื่อสร้างสังคมที่เปิดกว้าง เข้าใจ และเห็นอกเห็นใจต่อความแตกต่างหลากหลายดังกล่าว มากยิ่งขึ้น สอดคล้องกับแนวโน้มความก้าวหน้าทางเทคโนโลยี ซึ่งนอกจากจะนำไปสู่ความต้องการทักษะทางปัญญาแล้ว ยังคาดว่าทักษะทางพฤติกรรมหรือทักษะด้านมนุษย์จะเป็นที่ต้องการมากขึ้นในระยะต่อไป เนื่องจากเป็นทักษะ เฉพาะที่เทคโนโลยีสมัยใหม่ยังไม่สามารถทดแทนแรงงานมนุษย์ได้ แนวโน้มดังกล่าวจึงอาจกลายเป็นความเสี่ยงที่สำคัญสำหรับกำลังแรงงานในปัจจุบัน ซึ่งส่วนใหญ่ยังขาดแคลนทักษะที่จำเป็นต่อการทำงานและการใช้ชีวิตในอนาคต

๓) หมายเหตุการพัฒนา

เพื่อถ่ายทอดเป้าหมายหลักไปสู่ภาพของการขับเคลื่อนที่ชัดเจนในลักษณะของวาระการพัฒนา (Agenda) ที่เอื้อให้เกิดการทำงานร่วมกันของหลายหน่วยงานและหลายภาคส่วนในการผลักดันการพัฒนาให้เกิดผลได้ อย่างเป็นรูปธรรม แผนพัฒนาฯ ฉบับที่ ๑๓ จึงได้กำหนดหมายเหตุการพัฒนา จำนวน ๑๓ ประการ ซึ่งเป็นการบ่งบอกถึง สิ่งที่ประเทศไทยปรารถนาจะ “เป็น” มุ่งหวังจะ “มี” หรือต้องการจะ “ขจัด” เพื่อสะท้อนประเด็นการพัฒนาที่มี ลำดับความสำคัญสูงต่อการพลิกโฉมประเทศไทยสู่ “สังคมก้าวหน้า เศรษฐกิจสร้างมูลค่าอย่างยั่งยืน” และการบรรลุ เป้าหมายหลักในช่วงระยะเวลา ๕ ปี ของแผนพัฒนาฯ ฉบับที่ ๑๓ โดยหมายเหตุการพัฒนาทั้ง ๑๓ ประการ มีที่มาจาก การประเมินโอกาสและความเสี่ยงของไทย ในการพัฒนาประเทศภายใต้กรอบของยุทธศาสตร์ชาติ ซึ่งได้มีการพิจารณา ถึงแนวโน้มการเปลี่ยนแปลงระดับโลก สถานการณ์การแพร่ระบาดของโรคโควิด-๑๙ รวมถึงผลการพัฒนาในประเทศ ในระยะเวลาที่ผ่านมา ทั้งนี้ หมายเหตุการพัฒนาที่กำหนดขึ้นเป็นประเด็นที่มีลักษณะเชิงบูรณาการ ซึ่งสามารถ นำไปสู่การพัฒนาทั้งในด้านเศรษฐกิจ สังคม ทรัพยากรธรรมชาติและสิ่งแวดล้อมไปพร้อม ๆ กัน ทำให้หมายเหตุ แต่ละประการสามารถสนับสนุนเป้าหมายหลักได้มากกว่าหนึ่งข้อ โดยหมายเหตุทั้ง ๑๓ ประการ แบ่งออกได้เป็น ๔ มิติ ดังนี้

๓.๑) มิติภาคการผลิตและบริการเป้าหมาย

หมายเหตุที่ ๑ ไทยเป็นประเทศชั้นนำด้านสินค้าเกษตรและเกษตรแปรรูปมูลค่าสูง

หมายเหตุที่ ๒ ไทยเป็นจุดหมายของการท่องเที่ยวที่เน้นคุณภาพและความยั่งยืน

หมวดหมู่ที่ ๓ ไทยเป็นฐานการผลิตยานยนต์ไฟฟ้าที่สำคัญของโลก

หมวดหมู่ที่ ๔ ไทยเป็นศูนย์กลางทางการแพทย์และสุขภาพมูลค่าสูง

หมวดหมู่ที่ ๕ ไทยเป็นประตูการค้าการลงทุนและยุทธศาสตร์ทางโลจิสติกส์ที่สำคัญของภูมิภาค

หมวดหมู่ที่ ๖ ไทยเป็นศูนย์กลางด้านดิจิทัลและอุตสาหกรรมอิเล็กทรอนิกส์อัจฉริยะของอาเซียน

๓.๒) มิติโอกาสและความเสมอภาคทางเศรษฐกิจและสังคม

หมวดหมู่ที่ ๗ ไทยมีวิสาหกิจขนาดกลางและขนาดย่อมที่เข้มแข็ง มีศักยภาพสูง และสามารถแข่งขันได้

หมวดหมู่ที่ ๘ ไทยมีพื้นที่และเมืองอัจฉริยะที่น่าอยู่ ปลอดภัย เติบโตได้อย่างยั่งยืน

หมวดหมู่ที่ ๙ ไทยมีความยากจนข้ามรุ่นลดลง และคนไทยทุกคนมีความคุ้มครองทางสังคมที่เพียงพอ เหมาะสม

๓.๓) มิติความยั่งยืนของทรัพยากรธรรมชาติและสิ่งแวดล้อม

หมวดหมู่ที่ ๑๐ ไทยมีเศรษฐกิจหมุนเวียนและสังคมคาร์บอนต่ำ

หมวดหมู่ที่ ๑๑ ไทยสามารถลดความเสี่ยงและผลกระทบจากภัยธรรมชาติและ การเปลี่ยนแปลงสภาพภูมิอากาศ

๓.๔) มิติปัจจัยผลักดันการพลิกโฉมประเทศ

หมวดหมู่ที่ ๑๒ ไทยมีกำลังคนสมรรถนะสูง มุ่งเรียนรู้อย่างต่อเนื่อง ตอบโจทย์การพัฒนาแห่งอนาคต

หมวดหมู่ที่ ๑๓ ไทยมีภาครัฐที่ทันสมัย มีประสิทธิภาพ และตอบโจทย์ประชาชน^๑

๒.๓ แผนระดับที่ ๓ (เฉพาะที่เกี่ยวข้อง)

๒.๓.๑ แผนพัฒนาจังหวัดพิษณุโลก

๑. วิสัยทัศน์

“ศูนย์กลางความเจริญแห่งภูมิภาคที่มั่นคง สืบสานอินโดจีน ประตูสู่ความมั่งคั่ง ประสานพลังสู่การพัฒนาที่ยั่งยืน” PHISANULOK Synergy : Stability Prosperity Sustainability Province

๒. พันธกิจ

- ๑) ส่งเสริมเศรษฐกิจฐานรากเพื่อเชื่อมโยงไปสู่การค้าการลงทุน และการบริการ
- ๒) ส่งเสริม สนับสนุนการนำนวัตกรรม เทคโนโลยีมาใช้ในภาคเกษตร อุตสาหกรรม การท่องเที่ยว การศึกษาและสาธารณสุข
- ๓) สร้างมูลค่าเพิ่มให้กับผลผลิตทางการเกษตรโดยให้ความเชื่อมโยงกับระบบอุตสาหกรรมและการค้า

๓. เป้าหมาย

“เมืองท่องเที่ยว ๓ ธรรม ๔ แยกกระเปียงเศรษฐกิจ ที่มั่งคั่ง”

๔. เป้าประสงค์

“เพิ่มรายได้จากการท่องเที่ยว เกษตร อุตสาหกรรมและบริการ”

^๑ สำนักงานสภาพัฒนาการเศรษฐกิจและสังคมแห่งชาติ.(๒๕๖๔).(ร่าง) แผนพัฒนาเศรษฐกิจและสังคมแห่งชาติ ฉบับที่ ๑๓. สืบค้นเมื่อ ๑๐ พฤศจิกายน ๒๕๖๔. จากเว็บไซต์ <https://www.nesdc.go.th/download/document/Yearend/๒๐๒๑/plan๑๓.pdf>

๕. ตัวชี้วัด

- ๑) มูลค่าผลิตภัณฑ์มวลรวมภาคเกษตรเพิ่มขึ้นจากปีที่ผ่านมา ร้อยละ ๕ ต่อปี
- ๒) มูลค่าผลิตภัณฑ์มวลรวมภาคนอกเกษตรเพิ่มขึ้นจากปีที่ผ่านมา ร้อยละ ๕ ต่อปี
- ๓) รายได้จากการท่องเที่ยวเพิ่มขึ้นจากปีที่ผ่านมา ร้อยละ ๕ ต่อปี

๖. ประเด็นการพัฒนา

ประเด็นการพัฒนาที่ ๑ : ส่งเสริมเพิ่มขีดความสามารถการแข่งขันด้านการค้าการลงทุน สินค้า บริการ โครงข่ายคมนาคมและโครงสร้างพื้นฐานรองรับการพัฒนาสู่ความมั่งคั่ง และเมืองอัจฉริยะ (Smart City)

วัตถุประสงค์

๑) เพื่อพัฒนาระบบเศรษฐกิจ การค้าการลงทุน สินค้าและบริการของจังหวัดพิษณุโลกให้เกิดความสมดุลขยายตัวอย่างต่อเนื่อง สร้างงาน สร้างรายได้ มีการกระจายรายได้ที่เหมาะสมและเกิดความมั่งคั่ง บนฐานเศรษฐกิจมูลค่าสูง

๒) เพื่อพัฒนาจังหวัดให้เป็นศูนย์กลางโลจิสติกส์และการคมนาคมของระเบียงเศรษฐกิจ NSEC และ EWEC เชื่อมโยงประเทศเพื่อนบ้านและความร่วมมือ GMS LIMEC ASEAN+๓ และ BIMSTEC

๓) เพื่อพัฒนาจังหวัดสู่เมืองอัจฉริยะ (Smart City)

แนวทางการพัฒนา

๑) ส่งเสริมการค้าการลงทุน สินค้าและบริการ บนระเบียงเศรษฐกิจ และอนุภูมิภาคความร่วมมือทางเศรษฐกิจ

๒) พัฒนาจังหวัดให้เป็นศูนย์กลางการคมนาคมและโลจิสติกส์ (Logistic Hub) ของภูมิภาค

๓) ส่งเสริมและสนับสนุนการพัฒนาจังหวัดให้เป็นเมืองอัจฉริยะ (Smart City) และยกระดับเศรษฐกิจดิจิทัล เสริมสร้างเศรษฐกิจฐานรากยุควิถีใหม่ (New Normal)

แผนงาน

๑) การพัฒนาศักยภาพและยกระดับขีดความสามารถด้านการค้า การลงทุน สินค้าและบริการ OTOP และ SMEs พื้นฟูเยียวยาสร้างความเข้มแข็งแก่เศรษฐกิจฐานรากในยุควิถีใหม่ (New Normal)

๒) พัฒนาโครงข่ายคมนาคม โครงสร้างพื้นฐานให้รองรับและเอื้อต่อการค้าการลงทุน

๓) ยกระดับการค้าการลงทุนสู่เศรษฐกิจดิจิทัลบนฐานเทคโนโลยีและนวัตกรรม และพัฒนาให้เป็นเมืองอัจฉริยะ (Smart City)

โครงการ

๑) โครงการพัฒนาศักยภาพ ยกระดับคุณภาพมาตรฐานการผลิต การสร้างมูลค่าเพิ่มและนวัตกรรม และการตลาดเชิงรุก ภาคการค้าการลงทุน และภาคธุรกิจบริการ

๒) โครงการพัฒนาโครงสร้างพื้นฐานสายหลัก สายรอง และโครงข่ายคมนาคมเพื่อการพัฒนาเมือง

๓) โครงการพัฒนาโครงสร้างพื้นฐานและโครงข่ายคมนาคมเพื่อการค้าการลงทุน

๔) โครงการพัฒนาและเพิ่มศักยภาพสร้างความเข้มแข็งเศรษฐกิจฐานราก OTOP SMEs ในยุควิถีใหม่

๕) โครงการพัฒนาและยกระดับการขับเคลื่อนเศรษฐกิจดิจิทัลเทคโนโลยีและนวัตกรรมเพื่อรองรับภูมิทัศน์สังคมที่เปลี่ยนแปลง

๖) โครงการพัฒนาจังหวัดสู่เมืองอัจฉริยะ (Smart City)

ตัวชี้วัด

ลำดับ	ตัวชี้วัด	หน่วย	ปีงบประมาณ					รวม
			2566	2567	2568	2569	2570	
1	อัตราการขยายตัวภาคอุตสาหกรรมเพิ่มขึ้น	ร้อยละ	5	5	5	5	5	25
2	อัตราการขยายตัวภาคบริการเพิ่มขึ้น	ร้อยละ	5	5	5	5	5	25
3	สัดส่วนมูลค่าผลิตภัณฑ์มวลรวมสาขาการขนส่ง สถานที่เก็บสินค้า และการคมนาคม ต่อผลิตภัณฑ์มวลรวมทั้งหมดแบบปริมาณลูกโซ่เพิ่มขึ้น	ร้อยละ	5	5	5	5	5	25
4	กำไรของวิสาหกิจชุมชนขนาดกลางและย่อมเพิ่มขึ้น	ร้อยละ	0.5	0.5	0.5	0.5	0.5	2.5
5	อัตราเพิ่มของรายได้จากการจำหน่ายสินค้า OTOP เพิ่มขึ้น	ร้อยละ	2	2	2	2	2	10
6	การพัฒนาเส้นทางสายหลักและสายรองเพิ่มขึ้น	สายทาง	3	3	3	3	3	15

ประเด็นการพัฒนาที่ ๒ : พัฒนาการท่องเที่ยวที่ได้มาตรฐานสากลและยั่งยืน และเป็นเมืองศูนย์กลางการประชุมและจัดนิทรรศการ (MICE CITY)

วัตถุประสงค์

๑) เพื่อพัฒนาและยกระดับการท่องเที่ยวของจังหวัดให้มีมาตรฐานสากลและเป็นเมืองศูนย์กลางการประชุมและจัดนิทรรศการ (MICE CITY)

๒) เพื่อพัฒนาจังหวัดให้เป็นเมืองท่องเที่ยวเชิงสร้างสรรค์ เชื่อมโยงกลุ่มจังหวัด ระเบียบเศรษฐกิจ NSEC และ EWEC และความร่วมมือในอนุภูมิภาค GMS LIMEC ASEAN+๓ และ BIMSTEC

แนวทางการพัฒนา

๑) พัฒนาจังหวัดให้เป็นเมืองท่องเที่ยวในระดับนานาชาติและเป็นเมืองแห่งศูนย์กลางการประชุมและนิทรรศการ

๒) ยกระดับและพัฒนากิจการจัดการท่องเที่ยวและบริการในรูปแบบการท่องเที่ยวเชิงสร้างสรรค์และสนับสนุนให้จังหวัดเป็นเมืองสร้างสรรค์ (Creative City)

แผนงาน

๑) ยกระดับและพัฒนากิจการท่องเที่ยวและบริการที่มีมาตรฐานสากล

๒) ส่งเสริมการเป็นศูนย์กลางการประชุมและนิทรรศการ (MICE)

๓) ยกระดับการท่องเที่ยวเชิงสร้างสรรค์และส่งเสริมให้เป็นเมืองสร้างสรรค์

โครงการ

๑) โครงการพัฒนาและยกระดับการท่องเที่ยวสู่มาตรฐานสากล

๒) ส่งเสริมการท่องเที่ยวเชิงธุรกิจ Mice City

๓) โครงการส่งเสริมความสามารถในการแข่งขัน พัฒนาศักยภาพและมาตรฐานการท่องเที่ยวสู่การท่องเที่ยวเชิงสร้างสรรค์

ตัวชี้วัด

ลำดับ	ตัวชี้วัด	หน่วย	ปีงบประมาณ					รวม
			2566	2567	2568	2569	2570	
1	จำนวนนักท่องเที่ยวเพิ่มขึ้น	ร้อยละ	5	5	5	5	5	25
2	รายได้จากการท่องเที่ยวเพิ่มขึ้น	ร้อยละ	5	5	5	5	5	25
3	จำนวนแหล่งท่องเที่ยวที่ได้รับการพัฒนาที่ได้มาตรฐาน	แห่ง	1	1	1	1	1	5
4	จำนวนครั้งในการเป็นศูนย์กลางจัดประชุมและจัดนิทรรศการ	ครั้ง	10	10	10	10	10	50

ประเด็นการพัฒนาที่ ๓ : ยกระดับการเกษตรที่เป็นระบบเพิ่มมูลค่าและการตลาดที่ครบวงจร
 บนฐานนวัตกรรมและเทคโนโลยี

วัตถุประสงค์

๑) เพื่อพัฒนาภาคการเกษตรและการแปรรูปให้มีมาตรฐานและคุณภาพสูงสุดคล้องกับตลาด
 บนฐานเทคโนโลยีและนวัตกรรม

๒) เพื่อพัฒนาแหล่งน้ำและพื้นที่ชลประทานเพื่อการเกษตรที่มีประสิทธิภาพ

แนวทางการพัฒนา

๑) พัฒนาและยกระดับเกษตรกรให้มีศักยภาพและภาคการเกษตร กระบวนการที่เป็นระบบ
 และการตลาดที่ครบวงจรบนฐานเทคโนโลยีและนวัตกรรมที่ทันสมัย

๒) พัฒนาและขยายพื้นที่ชลประทานเพื่อการเกษตรที่มีประสิทธิภาพ

แผนงาน

๑) พัฒนาศักยภาพเกษตรกรและยกระดับกระบวนการผลิต การแปรรูปและการตลาดสินค้า
 มูลค่าสูงบนฐานเทคโนโลยีและนวัตกรรม

๒) พัฒนาแหล่งน้ำด้านการเกษตรกรรม

โครงการ

๑) โครงการเพิ่มศักยภาพในการแข่งขันพัฒนาศักยภาพ มาตรฐานการเกษตรอุตสาหกรรม
 อย่างครบวงจร

๒) โครงการเพิ่มขีดความสามารถและยกระดับเกษตรกรสู่เกษตรสมัยใหม่เกษตรแปลงใหญ่ การแปรรูป
 เพื่อเพิ่มมูลค่าเพิ่มบนฐานอุตสาหกรรมอาหารและเศรษฐกิจบนฐานชีวภาพ BCG (Bio-Circular-Green-
 Economy) เพื่อรองรับวิถีใหม่

๓) โครงการพัฒนาแหล่งน้ำการเกษตร อุปโภคบริโภค และแก้ไขปัญหาภัยแล้งและอุทกภัย

ตัวชี้วัด

ลำดับ	ตัวชี้วัด	หน่วย	ปีงบประมาณ					รวม
			2566	2567	2568	2569	2570	
1	อัตราการขยายตัวภาคการเกษตรเพิ่มขึ้น	ร้อยละ	0.5	0.5	0.5	0.5	0.5	2.5
2	ร้อยละแปลง/ฟาร์มที่ผ่านมาตรฐาน GAP เพิ่มขึ้น	ร้อยละ	5	5	5	5	5	25
3	จำนวนไร่ที่ได้รับการรับรองเป็นเกษตรอินทรีย์	ร้อยละ	3	3	3	3	3	15
4	ผลผลิตสินค้าเกษตรสำคัญเฉลี่ยต่อไร่ข้าวเพิ่มขึ้น	กก./ไร่	20	20	20	20	20	100
5	จำนวนสินค้าเกษตรที่นำเทคโนโลยีนวัตกรรมไปใช้ในการบริหารจัดการ	ชนิด	5	5	5	5	5	25
6	จำนวนสินค้าเกษตรที่ได้รับการขึ้นทะเบียนสิ่งบ่งชี้ทางภูมิศาสตร์	ชนิด	1	1	1	1	1	5
7	จำนวนพื้นที่ได้รับประโยชน์จากการพัฒนาแหล่งน้ำด้านเกษตรอย่างมีประสิทธิภาพ	ไร่	3,000	3,000	3,000	3,000	3,000	15,000

**ประเด็นการพัฒนาที่ ๔ : พัฒนาศักยภาพเกษตรกรสร้างสังคมสุขยั่งยืนและสืบสานอัตลักษณ์
ประเพณีวัฒนธรรมที่ดั้งเดิม**

วัตถุประสงค์

- ๑) เพื่อพัฒนาศักยภาพเกษตรกรของคนทุกช่วงวัยให้มีคุณภาพชีวิตที่ดี เก่ง มีคุณธรรม
- ๒) เพื่อพัฒนาด้านการศึกษาและสาธารณสุขที่มีมาตรฐานและประชาชนสามารถเข้าถึงได้
- ๓) เพื่อรักษาอัตลักษณ์สืบสานประเพณี วัฒนธรรมและภูมิปัญญาท้องถิ่น
- ๔) เพื่อรื้อฟื้นภูมิปัญญาพระราชามาสู่การปฏิบัติในการพัฒนาคน สังคม และคุณภาพชีวิตความเป็นอยู่ที่ดี

ของประชาชนในจังหวัด

แนวทางการพัฒนา

๑) พัฒนาและเพิ่มศักยภาพทรัพยากรมนุษย์ของจังหวัดเพื่อรองรับและสนับสนุนการพัฒนาในทุกมิติ และรื้อฟื้นภูมิปัญญาพระราชามาสู่การปฏิบัติ

- ๒) ส่งเสริมและสนับสนุนให้จังหวัดเป็นศูนย์กลางบริการทางการแพทย์และสุขภาพ
- ๓) ส่งเสริมและพัฒนาให้จังหวัดเป็นศูนย์กลางการศึกษาของภูมิภาค
- ๔) พัฒนาและสนับสนุนให้จังหวัดเป็นเมืองแห่งการเรียนรู้บนฐานเทคโนโลยีและนวัตกรรม
- ๕) ส่งเสริมการอนุรักษ์สืบสานประเพณี วัฒนธรรม คงไว้ซึ่งอัตลักษณ์และสืบสานภูมิปัญญาท้องถิ่น

แผนงาน

๑) พัฒนาศักยภาพทรัพยากรมนุษย์ทุกช่วงวัยและรื้อฟื้นภูมิปัญญาพระราชามาสู่การปฏิบัติ
๒) ส่งเสริมจังหวัดให้เป็นศูนย์กลางการศึกษา(Education Hub) ของภูมิภาคและเมืองแห่งการเรียนรู้
๓) ส่งเสริมจังหวัดให้เป็นศูนย์กลางการแพทย์และบริการสุขภาพ Medical/ Health Hub

ของภูมิภาค

- ๔) สืบสานอัตลักษณ์สืบสานประเพณี วัฒนธรรมที่ดั้งเดิมและภูมิปัญญาท้องถิ่น
- ๕) ยกระดับพัฒนาทักษะฝีมือแรงงาน (Upskill/Reskill)

โครงการ

๑) โครงการพัฒนาคนทุกช่วงวัยในจังหวัดพิษณุโลก อย่างมีคุณภาพมุ่งสู่การเป็นเมือง Happiness City

๒) โครงการพัฒนาคนและและคุณภาพชีวิตคนทุกช่วงวัยผ่านการศึกษา เชื่อมโยงบูรณาการทุกระดับ การศึกษามุ่งสู่มาตรฐาน (การสร้างอาชีพ/ภาษา)

๓) โครงการพัฒนาระบบสาธารณสุขและส่งเสริมระบบบริการสุขภาพและนวัตกรรมบริการแพทย์แผนไทยและการแพทย์ทางเลือกในยุควิถีใหม่

๔) โครงการพัฒนาสังคมและคุณภาพชีวิต และสืบสานประเพณีวัฒนธรรม ภูมิปัญญาท้องถิ่น โดยน้อมนำศาสตร์พระราชามาสู่การปฏิบัติ

๕) โครงการส่งเสริมการสร้างงาน และพัฒนาทักษะฝีมือแรงงาน (Upskill/reskill) สู่ยุควิถีใหม่

ตัวชี้วัด

ลำดับ	ตัวชี้วัด	หน่วย	ปีงบประมาณ					รวม
			2566	2567	2568	2569	2570	
1	คะแนนเฉลี่ยผลสัมฤทธิ์ทางการศึกษา(ONET) ชั้นมัธยมศึกษาตอนปลาย	คะแนน	37	38	39	40	41	41
2	จำนวนสถานศึกษาที่ได้รับมาตรฐานเพิ่มขึ้น	แห่ง	1	1	1	1	1	5
3	สัดส่วนประชากรที่เข้าถึงสิทธิสวัสดิการประกันสุขภาพของประเทศ	ร้อยละ	99.55	99.65	99.75	99.85	99.95	99.95
4	จำนวนสถานบริการสาธารณสุขที่ได้รับมาตรฐาน (รพ.ในสังกัดกระทรวงสาธารณสุข ผ่านการรับรอง HA ชั้น 3)	แห่ง	1	2	2	2	2	9
5	จำนวนครัวเรือนยากจนที่ได้รับความช่วยเหลือ	ครัวเรือน	2,000	2,000	2,000	2,000	2,000	10,000
6	หนี้สินเฉลี่ยต่อครัวเรือนลดลง	เท่า	17.6	17.5	17.4	17.3	17.2	17.2
7	อัตราการว่างงานลดลง	ร้อยละ	2	2	2	2	2	10

ประเด็นการพัฒนาที่ ๕ : พัฒนาการบริหารจัดการทรัพยากรธรรมชาติและสิ่งแวดล้อม พลังงาน อย่างเป็นระบบและยั่งยืน

วัตถุประสงค์

๑) เพื่อพัฒนาการจัดการทรัพยากรธรรมชาติและสิ่งแวดล้อม อนุรักษ์พลังงานที่ยั่งยืน

๒) เพื่อการพัฒนากระบวนการบริหารจัดการน้ำของจังหวัดแบบบูรณาการ

แนวทางการพัฒนา

๑) พัฒนาระบบการบริหารจัดการทรัพยากรธรรมชาติและสิ่งแวดล้อม การจัดการขยะ และการจัดการน้ำ เพื่อสร้างความสมดุลแก่ระบบนิเวศน์

๒) ส่งเสริมการอนุรักษ์พลังงาน และการใช้พลังงานทดแทน/พลังงานทางเลือก

แผนงาน

พัฒนาการบริหารจัดการทรัพยากรธรรมชาติและสิ่งแวดล้อมการจัดการน้ำ การจัดการขยะ และพลังงานที่เป็นระบบและยั่งยืนและการมีส่วนร่วมของทุกภาคส่วน

โครงการ

๑) โครงการส่งเสริม สนับสนุน และสร้างจิตสำนึกในการรักษาทรัพยากรธรรมชาติและสิ่งแวดล้อม โดยการมีส่วนร่วมของทุกภาคส่วน

๒) โครงการพัฒนาทรัพยากรธรรมชาติและสิ่งแวดล้อมอย่างเป็นระบบและยั่งยืน

๓) โครงการพัฒนาระบบบริหารจัดการน้ำแบบบูรณาการ

๔) โครงการบริหารจัดการขยะมูลฝอยและน้ำเสีย

๕) โครงการส่งเสริมและพัฒนาพลังงานทดแทน

ตัวชี้วัด

ลำดับ	ตัวชี้วัด	หน่วย	ปีงบประมาณ					รวม
			2566	2567	2568	2569	2570	
1	จำนวนพื้นที่สีเขียวที่เพิ่มขึ้น	ไร่	400	400	400	400	400	2,000
2	จำนวนจุดความร้อนลดลง	จำนวน	2,223	2,023	1,823	1,623	1,423	1,423
3	ร้อยละปริมาณของขยะมูลฝอยชุมชนที่ได้รับการจัดการอย่างถูกต้องตามหลักวิชาการ	ร้อยละ	75.5	76	76.5	77	77.5	77.5
4	จำนวนเครือข่ายความร่วมมือในการป้องกัน เฝ้าระวัง และมีส่วนร่วมในการจัดการทรัพยากรธรรมชาติและสิ่งแวดล้อมเพิ่มขึ้น	เครือข่าย	2	2	2	2	2	10
5	จำนวนของทรัพยากรน้ำสาธารณะที่ได้รับการอนุรักษ์พื้นที่(แหล่งน้ำธรรมชาติที่มีพื้นผิวน้ำมากกว่า 1,000 ไร่)	แห่ง	1				1	2
6.	ร้อยละปริมาณพลังงานทดแทนที่ผลิตได้เพิ่มขึ้น	ร้อยละ	10	10	10	10	10	50
7.	จำนวนเทศบาลที่ผ่านการประเมินเมืองสิ่งแวดล้อมยั่งยืนระดับพื้นที่เพิ่มขึ้น	แห่ง	1	1	1	1	1	5

ประเด็นการพัฒนาที่ ๒ : เสริมสร้างความมั่นคง ปลอดภัย ในชีวิตและทรัพย์สินพัฒนาระบบเตรียมความพร้อมในภาวะวิกฤต และขยายความร่วมมือความสัมพันธ์กับต่างประเทศอย่างมีคุณภาพ

วัตถุประสงค์

๑) เพื่อสร้างความมั่นคง ความปลอดภัยในชีวิตและทรัพย์สินและอำนวยความสะดวกแก่ประชาชน

๒) เพื่อเตรียมความพร้อมในภาวะวิกฤตและพัฒนาระบบเตือนภัย และการป้องกันและบรรเทาสาธารณภัยที่มีประสิทธิภาพ

๓) เพื่อขยายความร่วมมือ/สถาปนาความสัมพันธ์กับเมือง/จังหวัดในประเทศบนระเบียบเศรษฐกิจ NSEC และ EWEC และความร่วมมือในอนุภูมิภาค GMS LIMEC ASEAN+๓ และ BIMSTEC

แนวทางการพัฒนา

๑) เสริมสร้างและพัฒนาสังคมของจังหวัดให้มีความมั่นคง ปลอดภัยและอำนวยความสะดวก โดยการมีส่วนร่วมของทุกภาคส่วน

๒) ป้องกันและแก้ไขปัญหายาเสพติด โดยความร่วมมือจากทุกภาคส่วน

๓) พัฒนาระบบเตรียมความพร้อมในสภาวะวิกฤต ระบบเตือนภัย การจัดการภัยพิบัติ สาธารณภัย และโรคอุบัติใหม่โรคอุบัติซ้ำ

๔) สถาปนาความสัมพันธ์เมืองพี่เมืองน้องกับประเทศบรูไนดารุสซาลาม NSEC และ EWEC และความร่วมมือในอนุภูมิภาค GMS LIMEC ASEAN+๓ และ BIMSTEC

แผนงาน

๑) พัฒนาระบบความมั่นคงและความปลอดภัยในชีวิตและทรัพย์สินของประชาชนและการอำนวยความสะดวกแก่ประชาชนที่มีประสิทธิภาพ

๒) การป้องกันและแก้ไขปัญหายาเสพติดแบบบูรณาการ

๓) พัฒนาระบบเตรียมความพร้อม ระบบเตือนภัยสาธารณภัย การป้องกันแก้ไขปัญหามลพิษทางอากาศของโรคติดต่อเชื้อไวรัสโคโรนา ๒๐๑๙ โรคอุบัติใหม่และโรคอุบัติซ้ำที่มีประสิทธิภาพ

๔) ส่งเสริมการขยายความร่วมมือกับประเทศศักยภาพ และสถาปนา/กระชับความสัมพันธ์เมืองพี่เมืองน้องกับเมืองในประเทศบรูไนดารุสซาลาม NSEC และ EWEC และความร่วมมือในอนุภูมิภาค GMS LIMEC ASEAN+๓ และ BIMSTEC

โครงการ

๑) โครงการเสริมสร้างความมั่นคงปลอดภัยจังหวัดพิษณุโลก และอำนวยความสะดวกแก่ประชาชน

๒) โครงการป้องกันและแก้ไขปัญหายาเสพติดจังหวัดพิษณุโลกแบบบูรณาการ

๓) โครงการพัฒนาระบบบริหารจัดการ อุบัติภัยสาธารณภัย ภัยพิบัติและโรคอุบัติใหม่โรคอุบัติซ้ำ

๔) โครงการสถาปนาความสัมพันธ์เมืองพี่เมืองน้องขยายความร่วมมือกับเมือง/มณฑล/จังหวัดกับเมืองในประเทศบรูไนดารุสซาลาม NSEC และและความร่วมมือในอนุภูมิภาค GMS LIMEC ASEAN+๓ และ BIMSTEC และประเทศศักยภาพ

ตัวชี้วัด

ลำดับ	ตัวชี้วัด	หน่วย	ปีงบประมาณ					รวม
			2566	2567	2568	2569	2570	
1	จำนวนของคดีและอาชญากรรมที่ลดลง	คดี	15	15	15	15	15	75
2	จำนวนคดียาเสพติดลดลง	คดี	20	20	20	20	20	100
3	จำนวนหมู่บ้าน/ชุมชนที่ได้รับการเตรียมความพร้อมในการป้องกันสาธารณภัยในพื้นที่เสี่ยง	ชุมชน	5	5	5	5	5	25
4	จำนวนการฝึกการป้องกันและบรรเทาสาธารณภัยเพิ่มขึ้น	ครั้ง	2	2	2	2	2	10
5	ระดับความสำเร็จของการสถาปนาและกระชับความสัมพันธ์กับเมือง จังหวัดในประเทศศักยภาพ	เมือง		1			1	2

ส่วนที่ ๓ สารสำคัญของแผนพัฒนากำลังคนจังหวัดพิษณุโลก

๓.๑ ภาพรวม

ภายใต้การดำเนินงานของคณะกรรมการพัฒนาแรงงานและประสานงานการฝึกอาชีพแห่งชาติ (กพร.ปช.) กรมพัฒนาฝีมือแรงงาน กระทรวงแรงงาน ในฐานะเลขานุการคณะทำงานและเป็นหน่วยงานหลักในการพัฒนากำลังแรงงานของประเทศ มีภารกิจในการจัดทำและพัฒนามาตรฐานฝีมือแรงงานให้สอดคล้องกับมาตรฐานสากล พัฒนาศักยภาพกำลังแรงงานและผู้ประกอบกิจการให้สามารถแข่งขันได้ในตลาดโลก และส่งเสริมการมีส่วนร่วมและสร้างเครือข่ายการพัฒนาฝีมือแรงงาน เพื่อให้กำลังแรงงานของประเทศมีศักยภาพสูงขึ้นมีอาชีพ มีงานทำ มีรายได้ สร้างความมั่นคงให้แก่ตนเองและครอบครัว เกิดคุณภาพชีวิตที่ดีลดความเหลื่อมล้ำของสังคม ลดปัญหาการว่างงาน ส่งเสริมการมีงานทำและการจ้างงานประเทศให้สูงขึ้น ซึ่งอาจเกิดจากผลกระทบของการเปลี่ยนแปลงทางเศรษฐกิจ สังคม การเมือง เทคโนโลยี ภัยธรรมชาติ โรคระบาด และอื่น ๆ ฯลฯ

คณะกรรมการ กพร.ปช. จึงแต่งตั้งคำสั่งคณะกรรมการพัฒนาแรงงานและประสานงานการฝึกอาชีพจังหวัด (กพร.ปจ.) เพื่อช่วยดำเนินการพัฒนาทักษะฝีมือให้กับกลุ่มแรงงานด้านต่าง ๆ ให้สอดคล้องและครอบคลุมทุกพื้นที่ แต่ละจังหวัด ตลอดจน เป็นศูนย์กลางในการรวบรวมและเชื่อมโยงข้อมูลการผลิตและการพัฒนากำลังคนของจังหวัด อย่างเป็นระบบ สถาบันพัฒนาฝีมือแรงงาน ๙ พิษณุโลก ในฐานะเลขานุการคณะกรรมการพัฒนาแรงงานและประสานงานการฝึกอาชีพจังหวัดพิษณุโลก (กพร.ปจ.) จึงได้รวบรวมแผนพัฒนากำลังคนจากหน่วยงาน/องค์กร เพื่อเป็นข้อมูลสำคัญและเป็นเครื่องชี้ให้เห็นถึงการพัฒนาทักษะฝีมือแก่แรงงานกลุ่มอุตสาหกรรมต่าง ๆ ผ่านระบบการเชื่อมโยงระหว่างหน่วยงานภาคีเครือข่ายอย่างเป็นรูปธรรม

๓.๑.๑ เป้าหมาย ตามประเด็นการพัฒนาจังหวัดพิษณุโลก ดังนี้

๑) ส่งเสริมเพิ่มขีดความสามารถการแข่งขันด้านการค้าการลงทุน สินค้าบริการ โครงข่ายคมนาคม และโครงสร้างพื้นฐาน รองรับการพัฒนาสู่ความมั่งคั่ง และเมืองอัจฉริยะ (Smart City)

๒) พัฒนาการท่องเที่ยวที่ได้มาตรฐานสากลและยั่งยืน และเป็นเมืองศูนย์กลางการประชุมและจัดนิทรรศการ (Mice City)

๓) ยกกระดับการเกษตรที่เป็นระบบเพิ่มมูลค่าและการตลาดที่ครบวงจรบนฐานนวัตกรรมและเทคโนโลยี

๔) พัฒนาทรัพยากรมนุษย์ สร้างสังคมสุขยั่งยืน และสืบสานอัตลักษณ์ประเพณีวัฒนธรรมที่ดีงาม

๕) พัฒนาการบริหารจัดการทรัพยากรธรรมชาติและสิ่งแวดล้อม พลังงาน อย่างเป็นระบบและยั่งยืน

๖) เสริมสร้างความมั่นคง ปลอดภัยในชีวิตและทรัพย์สิน พัฒนาระบบเตรียมความพร้อมในภาวะวิกฤติและขยายความร่วมมือความสัมพันธ์กับต่างประเทศอย่างมีคุณภาพ

๓.๑.๒ ตัวชี้วัดและค่าเป้าหมาย

๑) ร้อยละความสำเร็จของแรงงานได้รับการพัฒนาทักษะฝีมือเพื่อรองรับการพัฒนาด้านการค้าการลงทุนสู่เศรษฐกิจดิจิทัลเทคโนโลยีและนวัตกรรมที่ทันสมัย และการเป็นเมืองอัจฉริยะ (Smart City) ไม่น้อยกว่าร้อยละ ๘๐ ของเป้าหมายการพัฒนากำลังคนตามประเด็นการพัฒนาจังหวัดพิษณุโลก

๒) ร้อยละความสำเร็จของแรงงานได้รับการพัฒนาศักยภาพแรงงานด้านการท่องเที่ยวและบริการ ไม่น้อยกว่าร้อยละ ๘๐ ของเป้าหมายการพัฒนากำลังคนตามประเด็นการพัฒนาจังหวัดพิษณุโลก

๓) ร้อยละความสำเร็จของแรงงานได้รับการพัฒนาและยกระดับด้านเกษตรที่เป็นระบบเพิ่มมูลค่าและการตลาดที่ครบวงจรบนฐานนวัตกรรมและเทคโนโลยี ไม่น้อยกว่าร้อยละ ๘๐ ของเป้าหมายการพัฒนากำลังคนตามประเด็นการพัฒนาจังหวัดพิษณุโลก

๔) ร้อยละความสำเร็จของแรงงานได้รับการพัฒนาทรัพยากรมนุษย์ สร้างสังคมสุขยั่งยืน และสืบสานอัตลักษณ์ประเพณีวัฒนธรรมที่ดั้งเดิม ไม่น้อยกว่าร้อยละ ๘๐ ของเป้าหมายการพัฒนากำลังคนตามประเด็นการพัฒนาจังหวัดพิษณุโลก

๕) ร้อยละความสำเร็จของแรงงานได้รับการพัฒนาการบริหารจัดการทรัพยากรธรรมชาติและสิ่งแวดล้อมพลังงาน อย่างเป็นระบบและยั่งยืน ไม่น้อยกว่าร้อยละ ๘๐ ของเป้าหมายการพัฒนากำลังคนตามประเด็นการพัฒนาจังหวัดพิษณุโลก

๖) ร้อยละความสำเร็จของแรงงานได้รับการพัฒนาเพื่อเสริมสร้างความมั่นคง ปลอดภัยในชีวิตและทรัพย์สินเตรียมความพร้อมในภาวะวิกฤติและขยายความร่วมมือความสัมพันธ์กับต่างประเทศอย่างมีคุณภาพ ไม่น้อยกว่าร้อยละ ๘๐ ของเป้าหมายการพัฒนากำลังคนตามประเด็นการพัฒนาจังหวัดพิษณุโลก

๓.๒ สารสำคัญ

แผนพัฒนากำลังคนจังหวัดจังหวัดพิษณุโลก พ.ศ. ๒๕๖๙ - ๒๕๗๐ ฉบับทบทวน ปี พ.ศ. ๒๕๖๙ มีเป้าหมายการพัฒนากำลังคนในปีงบประมาณ พ.ศ. ๒๕๖๙ รวมทั้งสิ้น ๒๔,๒๓๒ คน งบประมาณที่ได้รับจัดสรร ๒๑,๖๖๒,๖๖๐ บาท และมีเป้าหมายการพัฒนากำลังคนในปีงบประมาณ พ.ศ. ๒๕๗๐ รวมทั้งสิ้น ๒๖,๓๗๕ คน งบประมาณการงบประมาณ ๒๓,๒๔๕,๓๐๐ บาท จำแนกตามประเด็นการพัฒนาจังหวัดพิษณุโลก มีรายละเอียด ดังนี้

ประเด็นพัฒนาที่ ๑ ส่งเสริมเพิ่มขีดความสามารถแข่งขันด้านการค้าการลงทุน สินค้าบริการ โครงข่ายคมนาคมและโครงสร้างพื้นฐาน รองรับการพัฒนาสู่ความมั่งคั่ง และเมืองอัจฉริยะ (Smart City)
มีเป้าหมายการพัฒนากำลังคนในปีงบประมาณ พ.ศ. ๒๕๖๙ จำนวน ๒,๒๕๕ คน งบประมาณที่ได้รับจัดสรร ๕,๒๕๒,๕๘๐ บาท และมีเป้าหมายการพัฒนากำลังคนในปีงบประมาณ พ.ศ. ๒๕๗๐ จำนวน ๒,๓๗๐ คน งบประมาณการงบประมาณ ๕,๗๐๗,๘๐๐ บาท

ประเด็นพัฒนาที่ ๒ พัฒนาการท่องเที่ยวที่ได้มาตรฐานสากล และยั่งยืน และเป็นเมืองศูนย์กลางการประชุมและจัดนิทรรศการ (MICE CITY)
มีเป้าหมายการพัฒนากำลังคนในปีงบประมาณ พ.ศ. ๒๕๖๙ จำนวน ๑,๓๓๘ คน งบประมาณที่ได้รับจัดสรร ๓,๖๖๒,๑๕๐ บาท และมีเป้าหมายการพัฒนากำลังคนในปีงบประมาณ พ.ศ. ๒๕๗๐ จำนวน ๑,๔๗๕ คน งบประมาณการงบประมาณ ๔,๓๘๕,๕๐๐ บาท

ประเด็นพัฒนาที่ ๓ ยกระดับการเกษตร ที่เป็นระบบเพิ่มมูลค่า และการตลาดที่ครบวงจรบนฐานนวัตกรรมและเทคโนโลยี
มีเป้าหมายการพัฒนากำลังคนในปีงบประมาณ พ.ศ. ๒๕๖๙ จำนวน ๑,๕๔๐ คน งบประมาณที่ได้รับจัดสรร ๒,๙๐๑,๓๕๐ บาท และมีเป้าหมายการพัฒนากำลังคนในปีงบประมาณ พ.ศ. ๒๕๗๐ จำนวน ๑,๘๗๐ คน งบประมาณการงบประมาณ ๒,๘๘๗,๐๐๐ บาท

ประเด็นพัฒนาที่ ๔ พัฒนาทรัพยากรมนุษย์ สร้างสังคมสุขยั่งยืน และสืบสานอัตลักษณ์ ประเพณี วัฒนธรรมที่ดั้งเดิม

มีเป้าหมายการพัฒนากำลังคนในปีงบประมาณ พ.ศ. ๒๕๖๙ จำนวน ๑๒,๘๐๒ คน งบประมาณที่ได้รับจัดสรร ๘,๑๑๖,๓๘๐ บาท และมีเป้าหมายการพัฒนากำลังคนในปีงบประมาณ พ.ศ. ๒๕๗๐ จำนวน ๑๓,๖๖๐ คน งบประมาณการ งบประมาณ ๘,๔๗๕,๐๐๐ บาท

ประเด็นพัฒนาที่ ๕ พัฒนาการบริหาร จัดการทรัพยากร ธรรมชาติและสิ่งแวดล้อม พลังงาน อย่างเป็นระบบ และยั่งยืน

มีเป้าหมายการพัฒนากำลังคนในปีงบประมาณ พ.ศ. ๒๕๖๙ จำนวน ๓,๙๗๘ คน งบประมาณที่ได้รับจัดสรร ๗๐๐,๐๐๐ บาท และมีเป้าหมายการพัฒนากำลังคนในปีงบประมาณ พ.ศ. ๒๕๗๐ จำนวน ๔,๕๐๐ คน งบประมาณการ งบประมาณ ๙๐๐,๐๐๐ บาท

ประเด็นพัฒนาที่ ๖ เสริมสร้างความมั่นคง ปลอดภัยในชีวิตและทรัพย์สิน พัฒนาระบบเตรียมความพร้อม ในภาวะวิกฤต และขยายความร่วมมือ ความสัมพันธ์กับ ต่างประเทศอย่างมีคุณภาพ

มีเป้าหมายการพัฒนากำลังคนในปีงบประมาณ พ.ศ. ๒๕๖๙ จำนวน ๒,๓๑๙ คน งบประมาณที่ได้รับจัดสรร ๑,๐๓๐,๒๐๐ บาท และมีเป้าหมายการพัฒนากำลังคนในปีงบประมาณ พ.ศ. ๒๕๗๐ จำนวน ๒,๕๐๐ คน งบประมาณการ งบประมาณ ๘๙๐,๐๐๐ บาท

**ตารางสรุป แผนพัฒนากำลังคนจังหวัดจังหวัดพิษณุโลก พ.ศ. ๒๕๖๙ - ๒๕๗๐ ฉบับทบทวน ปี พ.ศ. ๒๕๖๙
จำแนกตามประเด็นพัฒนาจังหวัดพิษณุโลก**

ประเด็นพัฒนาจังหวัดพิษณุโลก	ปีงบประมาณ พ.ศ. ๒๕๖๙			ปีงบประมาณ พ.ศ. ๒๕๗๐		
	จำนวนโครงการ/กิจกรรม	เป้าหมายการพัฒนา (คน)	งบประมาณ (บาท)	จำนวนโครงการ/กิจกรรม	เป้าหมายการพัฒนา (คน)	งบประมาณ (บาท)
๑. ส่งเสริมเพิ่มขีดความสามารถการแข่งขันด้านการค้า การลงทุน สินค้าบริการ โครงข่ายคมนาคมและโครงสร้างพื้นฐาน รองรับการพัฒนาสู่ความมั่นคง และเมืองอัจฉริยะ (Smart City)	๒๓	๒,๒๕๕	๕,๒๕๒,๕๘๐	๗	๒,๓๗๐	๕,๗๐๗,๘๐๐
๒. พัฒนาการท่องเที่ยวที่ได้มาตรฐานสากล และยั่งยืน และเป็นเมืองศูนย์กลางการประชุมและจัดนิทรรศการ (MICE CITY)	๑๒	๑,๓๓๘	๓,๖๖๒,๑๕๐	๕	๑,๔๗๕	๔,๓๘๕,๕๐๐
๓. ยกระดับการเกษตร ที่เป็นระบบเพิ่มมูลค่า และการตลาดที่ครบวงจร บนฐานนวัตกรรม และเทคโนโลยี	๑๐	๑,๕๕๐	๒,๙๐๑,๓๕๐	๔	๑,๘๗๐	๒,๘๘๗,๐๐๐
๔. พัฒนาทรัพยากรมนุษย์ สร้างสังคมสุขยั่งยืน และสืบสานอัตลักษณ์ ประเพณีวัฒนธรรมที่ดั้งเดิม	๔๓	๑๒,๘๐๒	๘,๑๑๖,๓๘๐	๖	๑๓,๖๖๐	๘,๔๗๕,๐๐๐
๕. พัฒนาการบริหาร จัดการทรัพยากร ธรรมชาติและสิ่งแวดล้อม พลังงาน อย่างเป็นระบบ และยั่งยืน	๒	๓,๙๗๘	๗๐๐,๐๐๐	๑	๔,๕๐๐	๙๐๐,๐๐๐
๖. เสริมสร้างความมั่นคง ปลอดภัยในชีวิตและทรัพย์สิน พัฒนาระบบเตรียมความพร้อมในภาวะวิกฤต และขยายความร่วมมือ ความสัมพันธ์กับ ต่างประเทศอย่างมีคุณภาพ	๑๔	๒,๓๑๙	๑,๐๓๐,๒๐๐	๔	๒,๕๐๐	๘๙๐,๐๐๐
ผลรวมทั้งหมด	๑๐๔	๒๔,๒๓๒	๒๑,๖๖๒,๖๖๐	๒๗	๒๖,๓๗๕	๒๓,๒๔๕,๓๐๐

แผนภูมิแสดง เป้าหมายการพัฒนากำลังคนจังหวัดจังหวัดพิษณุโลก ปีงบประมาณ พ.ศ. ๒๕๖๙

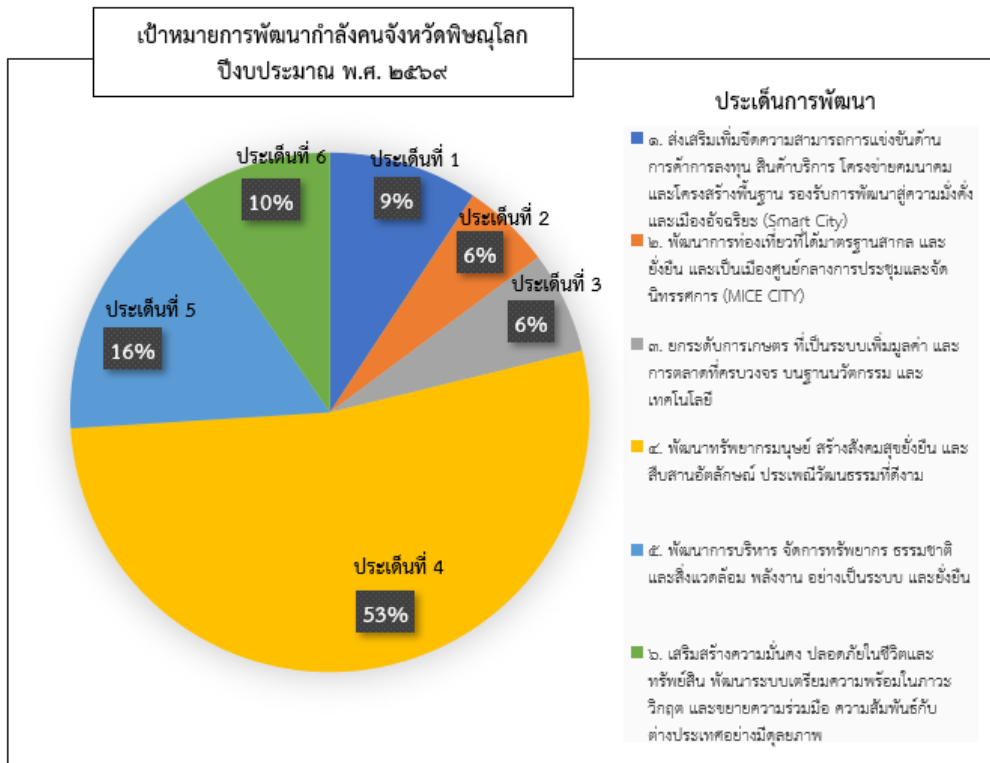

แผนภูมิแสดง เป้าหมายการพัฒนากำลังคนจังหวัดจังหวัดพิษณุโลก ปีงบประมาณ พ.ศ. ๒๕๗๐

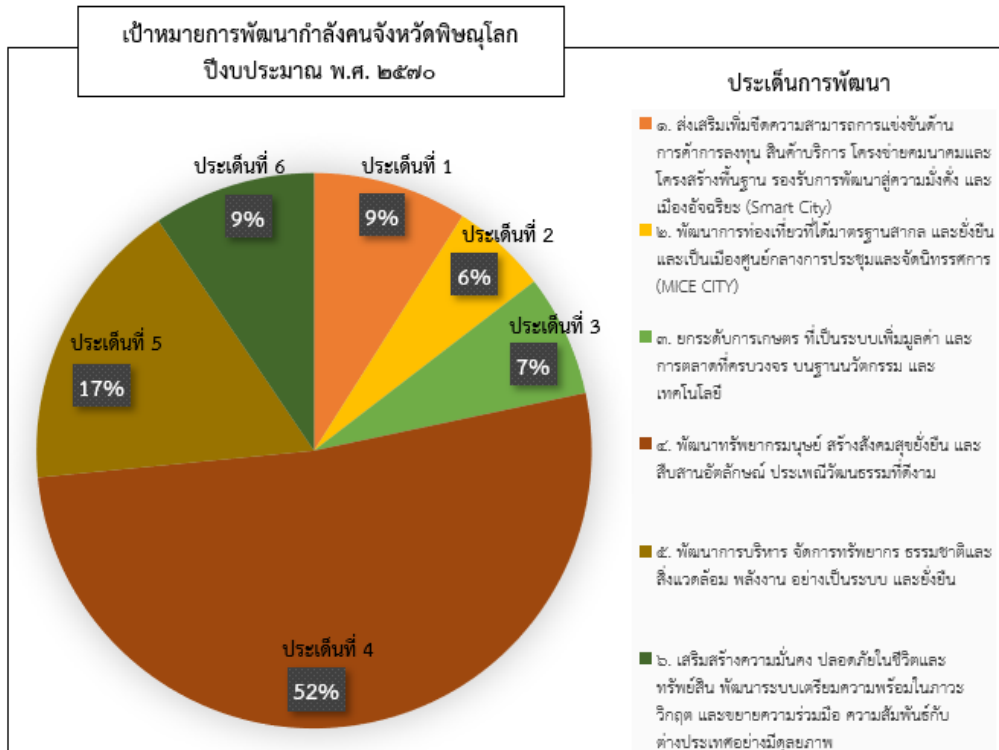

ตารางสรุป แผนพัฒนากำลังคนจังหวัดจังหวัดพิษณุโลก พ.ศ. ๒๕๖๙ - ๒๕๗๐ ฉบับทบทวน ปี พ.ศ. ๒๕๖๙
จำแนกตามหน่วยดำเนินการ

ประเด็นพัฒนาจังหวัดพิษณุโลก / หน่วยดำเนินการ	ปีงบประมาณ พ.ศ. ๒๕๖๙			ปีงบประมาณ พ.ศ. ๒๕๗๐		
	จำนวน โครงการ/กิจกรรม	เป้าหมายการพัฒนา (คน)	งบประมาณที่ได้รับจัดสรร (บาท)	จำนวน โครงการ/กิจกรรม	เป้าหมายการพัฒนา (คน)	ประมาณการงบประมาณ (บาท)
๑. ส่งเสริมเพิ่มขีดความสามารถการแข่งขันด้านการค้า การลงทุน สินค้าบริการ โครงข่ายคมนาคมและโครงสร้าง พื้นฐาน รองรับการพัฒนาสู่ความมั่งคั่ง และเมืองอัจฉริยะ (Smart City)	๒๓	๒,๒๕๕	๕,๒๕๒,๕๘๐	๗	๒,๓๗๐	๕,๗๐๗,๘๐๐
มหาวิทยาลัยราชภัฏพิบูลสงคราม	๑๐	๔๕๕	๓๑๕,๐๐๐	๑	๔๖๐	๒๗๖,๐๐๐
วิทยาลัยการอาชีพนครไทย	๑	๑๘๓	๒,๐๐๐	๑	๒๐๐	๒,๐๐๐
วิทยาลัยเทคโนโลยีบริหารธุรกิจพิษณุโลก	๒	๔๐	๑๕,๐๐๐	๑	๔๐	๑๕,๐๐๐
วิทยาลัยสารพัดช่างพิษณุโลก	๒	๒๕๐	๑,๐๐๐,๐๐๐	๑	๒๕๐	๑,๐๐๐,๐๐๐
สถาบันพัฒนาฝีมือแรงงาน ๙ พิษณุโลก	๖	๑,๐๓๗	๓,๙๑๑,๑๐๐	๑	๑,๑๐๐	๔,๔๐๐,๐๐๐
สำนักงานคลังจังหวัดพิษณุโลก	๑	๒๘๐	๔,๔๘๐	๑	๓๐๐	๔,๘๐๐
สำนักงานสวัสดิการและคุ้มครองแรงงานจังหวัดพิษณุโลก	๑	๑๐	๕,๐๐๐	๑	๒๐	๑๐,๐๐๐
๒. พัฒนาการท่องเที่ยวที่ได้มาตรฐานสากล และยั่งยืน และ เป็นเมืองศูนย์กลางการประชุมและจัดนิทรรศการ (MICE CITY)	๑๒	๑,๓๓๘	๓,๖๖๒,๑๕๐	๕	๑,๔๗๕	๔,๓๘๕,๕๐๐
มหาวิทยาลัยนเรศวร	๗	๑,๐๒๕	๒,๗๓๕,๖๕๐	๑	๑,๑๐๐	๓,๓๐๐,๐๐๐
สถาบันพัฒนาฝีมือแรงงาน ๙ พิษณุโลก	๑	๒๖๐	๘๘๘,๐๐๐	๑	๓๐๐	๑,๐๒๐,๐๐๐
สำนักงานจัดหางานจังหวัดพิษณุโลก	๒	๒๐	๒๐,๐๐๐	๑	๔๐	๔๐,๐๐๐
สำนักงานสวัสดิการและคุ้มครองแรงงานจังหวัดพิษณุโลก	๑	๓๐	๑๘,๐๐๐	๑	๓๐	๑๘,๐๐๐
สำนักงานอุตสาหกรรมจังหวัดพิษณุโลก	๑	๓	๔,๕๐๐	๑	๕	๗,๕๐๐
๓. ยกระดับการเกษตร ที่เป็นระบบเพิ่มมูลค่า และ การตลาดที่ครบวงจร บนฐานนวัตกรรม และเทคโนโลยี	๑๐	๑,๕๔๐	๒,๙๐๑,๓๕๐	๔	๑,๘๗๐	๒,๘๘๗,๐๐๐
มหาวิทยาลัยนเรศวร	๑	๑๐	๕๐๐,๐๐๐	-	-	-
สถาบันพัฒนาฝีมือแรงงาน ๙ พิษณุโลก	๑	๑๐๐	๒๖๐,๐๐๐	๑	๑๒๐	๓๑๒,๐๐๐
สำนักงานเกษตรและสหกรณ์จังหวัดพิษณุโลก	๑	๓๐	๗๗,๐๐๐	๑	๑๐๐	๒๕๐,๐๐๐
สำนักงานจัดหางานจังหวัดพิษณุโลก	๑	๒๐	๓๕,๓๐๐	-	-	-
สำนักงานพัฒนาชุมชนจังหวัดพิษณุโลก	๓	๑,๒๕๕	๑,๗๓๖,๗๐๐	๑	๑,๕๐๐	๑,๙๕๐,๐๐๐
สำนักงานอุตสาหกรรมจังหวัดพิษณุโลก	๓	๑๒๕	๒๕๒,๓๕๐	๑	๑๕๐	๓๗๕,๐๐๐
๔. พัฒนาทรัพยากรมนุษย์ สร้างสังคมสุขยั่งยืน และ สืบสานอัตลักษณ์ ประเพณีวัฒนธรรมที่ดีงาม	๔๓	๑๒,๘๐๒	๘,๑๑๖,๓๘๐	๖	๑๓,๖๖๐	๘,๔๗๕,๐๐๐
มหาวิทยาลัยนเรศวร	๔	๓๖๗	๙๘๕,๓๐๐	๑	๕๐๐	๑,๒๕๐,๐๐๐
มหาวิทยาลัยราชภัฏพิบูลสงคราม	๑	๒๐	-	-	-	-
สถาบันพัฒนาฝีมือแรงงาน ๙ พิษณุโลก	๑	๒๐๐	๗๗๐,๐๐๐	๑	๔๐๐	๑,๕๔๐,๐๐๐
สำนักงานคลังจังหวัดพิษณุโลก	๑๒	๕,๘๐๘	๔๐,๐๗๐	๑	๖,๐๐๐	๖๐,๐๐๐
สำนักงานจัดหางานจังหวัดพิษณุโลก	๔	๖๐	๑๑๕,๒๐๐	๑	๖๐	๑๒๐,๐๐๐
สำนักงานพัฒนาสังคมและความมั่นคงของมนุษย์จังหวัด พิษณุโลก	๓	๒๔๕	๘๖๑,๔๕๐	-	-	-
สำนักงานแรงงานจังหวัดพิษณุโลก	๒	๑๐๐	๓๔,๑๒๐	-	-	-
สำนักงานส่งเสริมการเรียนรู้จังหวัดพิษณุโลก	๒	๓,๒๔๒	๒,๔๘๐,๐๐๐	๑	๓,๕๐๐	๒,๔๕๐,๐๐๐
สำนักงานสวัสดิการและคุ้มครองแรงงานจังหวัดพิษณุโลก	๑	๗๐	๑๗,๕๐๐	-	-	-
องค์การบริหารส่วนจังหวัดพิษณุโลก	๑๓	๒,๖๙๐	๒,๘๐๗,๗๔๐	๑	๓,๒๐๐	๓,๐๕๕,๐๐๐
๕. พัฒนาการบริหาร จัดการทรัพยากร ธรรมชาติและ สิ่งแวดล้อม พลังงาน อย่างเป็นระบบ และยั่งยืน	๒	๓,๙๗๘	๗๐๐,๐๐๐	๑	๔,๕๐๐	๙๐๐,๐๐๐
องค์การบริหารส่วนจังหวัดพิษณุโลก	๒	๓,๙๗๘	๗๐๐,๐๐๐	๑	๔,๕๐๐	๙๐๐,๐๐๐
๖. เสริมสร้างความมั่นคง ปลอดภัยในชีวิตและทรัพย์สิน พัฒนาระบบเตรียมความพร้อมในภาวะวิกฤต และขยาย ความร่วมมือ ความสัมพันธ์กับ ต่างประเทศอย่างมีคุณภาพ	๑๔	๒,๓๑๙	๑,๐๓๐,๒๐๐	๔	๒,๕๐๐	๘๙๐,๐๐๐
มหาวิทยาลัยราชภัฏพิบูลสงคราม	๒	๒๐	๒๔๐,๐๐๐	-	-	-
สำนักงานคลังจังหวัดพิษณุโลก	๒	๒๘๘	-	๑	๓๐๐	-
สำนักงานประกันสังคมจังหวัดพิษณุโลก	๒	๑๘๐	๘๗,๔๐๐	๑	๓๕๐	๑๕๕,๐๐๐
สำนักงานพัฒนาชุมชนจังหวัดพิษณุโลก	๑	๔๕๐	๓๒๕,๕๐๐	๑	๔๕๐	๓๑๕,๐๐๐
สำนักงานแรงงานจังหวัดพิษณุโลก	๑	๕๐	๒๕,๑๐๐	-	-	-
สำนักงานสวัสดิการและคุ้มครองแรงงานจังหวัดพิษณุโลก	๒	๙๕	๓๒,๐๐๐	-	-	-
องค์การบริหารส่วนจังหวัดพิษณุโลก	๔	๑,๒๓๖	๓๒๐,๒๐๐	๑	๑,๔๐๐	๔๒๐,๐๐๐
ผลรวมทั้งหมด	๑๐๔	๒๔,๒๓๒	๒๑,๖๖๒,๖๖๐	๒๗	๒๖,๒๗๕	๒๓,๒๔๕,๓๐๐

ตาราง รายละเอียดแผนพัฒนากำลังคนจังหวัดจังหวัดพิษณุโลก พ.ศ. ๒๕๖๙
จำแนกตามโครงการ/กิจกรรม/หลักสูตร

ที่	โครงการ/กิจกรรม/หลักสูตร	กลุ่มอุตสาหกรรม	อาชีพ/ตำแหน่งงาน	ประเภทอุตสาหกรรม/ธุรกิจที่รองรับ (หมวดย่อย TSIC)	เป้าหมาย การพัฒนา (คน)	งบประมาณ (บาท)	หน่วยดำเนินการ	รหัส โครงการ
ประเด็นพัฒนาที่ ๑. ส่งเสริมเพิ่มขีดความสามารถการแข่งขันด้านการค้าการลงทุน สินค้าบริการ โครงข่ายคมนาคมและโครงสร้างพื้นฐาน รองรับการพัฒนาสู่ความมั่งคั่ง และเมืองอัจฉริยะ (Smart City)					๒,๒๕๕	๕,๒๕๒,๕๘๐		
๑	การเตรียมความพร้อมรองรับใบอนุญาตวิศวกรรมควบคุมระดับภาคีวิศวกรและภาคีพิเศษ	การวิจัย วิทยาศาสตร์ วิศวกรรมและเทคโนโลยี	สาขาอาชีพการวิจัย	กิจกรรมงานสถาปัตยกรรมและวิศวกรรม การทดสอบและวิเคราะห์ทางเทคนิค	๑๐๐	-	มหาวิทยาลัยราชภัฏ พิษณุโลก	๓๒๓๑๓
๒	โครงการฝึกอบรม หลักสูตร การเพิ่มประสิทธิภาพการจัดซื้อจัดจ้างด้วยวิธีการ ทางอิเล็กทรอนิกส์ (Electronic Government Procurement : e-GP) สำหรับเจ้าหน้าที่ปฏิบัติงานของหน่วยงานของรัฐในส่วนภูมิภาค	ธุรกิจการเงิน	สาขาอาชีพธุรกิจการเงินและการจัดการทรัพย์สิน	กิจกรรมบริการทางการเงิน ยกเว้น การประกันภัยและกองทุนบำเหน็จบำนาญ	๒๘๐	๔,๔๘๐	สำนักงานคลังจังหวัดพิษณุโลก	๓๒๓๔๖
๓	กิจกรรมเพิ่มขีดความสามารถในการแข่งขันทางการค้าด้วยความรับผิดชอบต่อสังคมด้านแรงงาน	ธุรกิจบริการและพาณิชย์	สาขาอาชีพธุรกิจบริการและพาณิชย์	การขายปลีก ยกเว้น ยานยนต์และจักรยานยนต์	๑๐	๕,๐๐๐	สำนักงานสวัสดิการและคุ้มครองแรงงานจังหวัดพิษณุโลก	๓๒๓๐๑
๔	โครงการอบรมป็นจีน	อุตสาหกรรมการบินและโลจิสติกส์	สาขาอาชีพโลจิสติกส์และการขนส่ง	กิจกรรมที่เกี่ยวกับคลังสินค้าและ กิจกรรมสนับสนุนการขนส่ง	๒๐	๕๐,๐๐๐	มหาวิทยาลัยราชภัฏ พิษณุโลก	๓๒๓๑๐
๕	หลักสูตรการบริหารจัดการคลังสินค้า สินค้าคงคลัง และกระจายสินค้า สาขาจัดการคลังสินค้า สินค้าคงคลัง และกระจายสินค้า อาชีพผู้ควบคุมสินค้าคงคลังระดับ ๔ และ ๕	อุตสาหกรรมการบินและโลจิสติกส์	สาขาอาชีพโลจิสติกส์และการขนส่ง	กิจกรรมที่เกี่ยวกับคลังสินค้าและ กิจกรรมสนับสนุนการขนส่ง	๒๐	๕๐,๐๐๐	มหาวิทยาลัยราชภัฏ พิษณุโลก	๓๒๓๐๙
๖	พัฒนาและเพิ่มประสิทธิภาพบุคลากรรองรับอุตสาหกรรม โลจิสติกส์และซัพพลายเชน	อุตสาหกรรมการบินและโลจิสติกส์	สาขาอาชีพโลจิสติกส์และการขนส่ง	การขนส่งทางบกและการขนส่งทางท่อลำเลียง	๒๖๐	๙๔๙,๐๐๐	สถาบันพัฒนาฝีมือแรงงาน ๙ พิษณุโลก	๓๒๔๔๕
๗	โครงการพัฒนาทักษะและสมรรถนะวิชาชีพกำลังคน (Up-skill, Re-skill) ประจำปีงบประมาณ พ.ศ.๒๕๖๙	อุตสาหกรรมการพัฒนาบุคลากรและการศึกษา	สาขาอาชีพการพัฒนาบุคลากร	การศึกษา	๒๐๐	๕๐๐,๐๐๐	วิทยาลัยสารพัดช่างพิษณุโลก	๓๒๓๖๑
๘	โครงการขับเคลื่อนการจัดการศึกษาพิเศษอาชีวศึกษา	อุตสาหกรรมการพัฒนาบุคลากรและการศึกษา	สาขาอาชีพการพัฒนาบุคลากร	การศึกษา	๕๐	๕๐๐,๐๐๐	วิทยาลัยสารพัดช่างพิษณุโลก	๓๒๓๖๒

ที่	โครงการ/กิจกรรม/หลักสูตร	กลุ่มอุตสาหกรรม	อาชีพ/ตำแหน่งงาน	ประเภทอุตสาหกรรม/ธุรกิจที่รองรับ (หมวดย่อย TSIC)	เป้าหมาย การพัฒนา (คน)	งบประมาณ (บาท)	หน่วยดำเนินการ	รหัส โครงการ
๙	พัฒนาสมรรถนะบุคลากรดิจิทัลรองรับอุตสาหกรรมและบริการแห่งอนาคต (D-Workforce)	อุตสาหกรรมดิจิทัล	สาขาอาชีพเทคโนโลยีดิจิทัล	กิจกรรมการจัดทำโปรแกรมคอมพิวเตอร์ การให้คำปรึกษาเกี่ยวกับคอมพิวเตอร์และกิจกรรมที่เกี่ยวข้อง	๒๐๐	๖๐๐,๐๐๐	สถาบันพัฒนาฝีมือแรงงาน ๙ พิษณุโลก	๓๒๔๕๐
๑๐	โครงการทดสอบมาตรฐานฝีมือแรงงานระดับชาติ สาขาช่างบำรุงรักษารถยนต์ ระดับ ๑	อุตสาหกรรมยานยนต์สมัยใหม่	สาขาอาชีพผลิตยานยนต์และชิ้นส่วน	การผลิตยานยนต์ รถพ่วงและรถกึ่งพ่วง	๒๐	๗,๕๐๐	วิทยาลัยเทคโนโลยีบริหารธุรกิจพิษณุโลก	๓๒๓๓๕
๑๑	พัฒนาสมรรถนะบุคลากรทางด้านระบบอัตโนมัติและหุ่นยนต์เพื่อพัฒนาอุตสาหกรรมสู่อุตสาหกรรมอัจฉริยะ (MARA)	อุตสาหกรรมหุ่นยนต์เพื่อการอุตสาหกรรม	สาขาอาชีพระบบอัตโนมัติและหุ่นยนต์	การซ่อม และการติดตั้งเครื่องจักรและอุปกรณ์	๑๖๕	๗๔๒,๕๐๐	สถาบันพัฒนาฝีมือแรงงาน ๙ พิษณุโลก	๓๒๔๔๘
๑๒	กิจกรรมพัฒนาศักยภาพช่างเชื่อมไทยสู่ระดับสากล	อุตสาหกรรมเหล็กและผลิตภัณฑ์จากเหล็ก	สาขาอาชีพโลหการ	การผลิตผลิตภัณฑ์ที่ทากาโลหะ ประดิษฐ์ ยกเว้น เครื่องจักรและอุปกรณ์	๑๐๐	๔๒๘,๐๐๐	สถาบันพัฒนาฝีมือแรงงาน ๙ พิษณุโลก	๓๒๔๔๖
๑๓	การอบรมคอนกรีตสมัยใหม่และการควบคุมคอนกรีตในงานก่อสร้าง	อุตสาหกรรมอสังหาริมทรัพย์และก่อสร้าง	สาขาอาชีพก่อสร้างและให้บริการเกี่ยวกับอสังหาริมทรัพย์	การก่อสร้างอาคาร	๘๐	๔๐,๐๐๐	มหาวิทยาลัยราชภัฏพิบูลสงคราม	๓๒๓๑๔
๑๔	การอบรมเชิงปฏิบัติการการตรวจสอบความปลอดภัยทางถนนในพื้นที่องค์การปกครองส่วนท้องถิ่น	อุตสาหกรรมอสังหาริมทรัพย์และก่อสร้าง	สาขาอาชีพก่อสร้างและให้บริการเกี่ยวกับอสังหาริมทรัพย์	งานวิศวกรรมโยธา	๓๕	๓๕,๐๐๐	มหาวิทยาลัยราชภัฏพิบูลสงคราม	๓๒๓๑๗
๑๕	การแปรผลจากข้อมูลการเจาะสำหรับการเลือกใช้ฐานรากที่เหมาะสม	อุตสาหกรรมอสังหาริมทรัพย์และก่อสร้าง	สาขาอาชีพก่อสร้างและให้บริการเกี่ยวกับอสังหาริมทรัพย์	การก่อสร้างอาคาร	๓๕	๓๕,๐๐๐	มหาวิทยาลัยราชภัฏพิบูลสงคราม	๓๒๓๑๖
๑๖	การอบรมเชิงปฏิบัติการ Sketchup BIM Tool	อุตสาหกรรมอสังหาริมทรัพย์และก่อสร้าง	สาขาอาชีพก่อสร้างและให้บริการเกี่ยวกับอสังหาริมทรัพย์	การก่อสร้างอาคาร	๓๐	๓๐,๐๐๐	มหาวิทยาลัยราชภัฏพิบูลสงคราม	๓๒๓๑๕
๑๗	การทดสอบฝีมือแรงงาน สาขาช่างซ่อมไมโครคอมพิวเตอร์ ระดับ ๑	อุตสาหกรรมอิเล็กทรอนิกส์อัจฉริยะ	สาขาอาชีพไฟฟ้าและอิเล็กทรอนิกส์	การซ่อมคอมพิวเตอร์และของใช้ส่วนบุคคลและของใช้ในครัวเรือน	๑๐๐	๒๐,๐๐๐	มหาวิทยาลัยราชภัฏพิบูลสงคราม	๓๒๓๐๘
๑๘	โครงการฝึกอบรมหลักสูตรระยะสั้นและทดสอบมาตรฐานฝีมือแรงงานแห่งชาติ สาขาไฟฟ้าภายในอาคาร ระดับ ๑	อุตสาหกรรมอิเล็กทรอนิกส์อัจฉริยะ	สาขาอาชีพไฟฟ้าและอิเล็กทรอนิกส์	การซ่อมคอมพิวเตอร์และของใช้ส่วนบุคคลและของใช้ในครัวเรือน	๒๐	๔๐,๐๐๐	มหาวิทยาลัยราชภัฏพิบูลสงคราม	๓๒๓๑๑
๑๙	โครงการประเมินความรู้ความสามารถ สาขาไฟฟ้าภายในอาคาร ระดับ ๑	อุตสาหกรรมอิเล็กทรอนิกส์อัจฉริยะ	สาขาอาชีพไฟฟ้าและอิเล็กทรอนิกส์	การซ่อมคอมพิวเตอร์และของใช้ส่วนบุคคลและของใช้ในครัวเรือน	๑๕	๑๕,๐๐๐	มหาวิทยาลัยราชภัฏพิบูลสงคราม	๓๒๓๑๒
๒๐	โครงการทดสอบมาตรฐานฝีมือแรงงานแห่งชาติ สาขาช่างไฟฟ้าภายในอาคาร ระดับ ๑	อุตสาหกรรมอิเล็กทรอนิกส์อัจฉริยะ	สาขาอาชีพไฟฟ้าและอิเล็กทรอนิกส์	การผลิตผลิตภัณฑ์คอมพิวเตอร์ อิเล็กทรอนิกส์ และอุปกรณ์ทางทัศนศาสตร์	๑๘๓	๒,๐๐๐	วิทยาลัยการอาชีพนครไทย	๓๒๔๐๑
๒๑	โครงการทดสอบมาตรฐานฝีมือแรงงานระดับชาติ สาขาช่างไฟฟ้าภายในอาคาร ระดับ ๑	อุตสาหกรรมอิเล็กทรอนิกส์อัจฉริยะ	สาขาอาชีพไฟฟ้าและอิเล็กทรอนิกส์	การซ่อมคอมพิวเตอร์และของใช้ส่วนบุคคลและของใช้ในครัวเรือน	๒๐	๗,๕๐๐	วิทยาลัยเทคโนโลยีบริหารธุรกิจพิษณุโลก	๓๒๓๓๔
๒๒	กิจกรรม พัฒนาแรงงานเพื่องานและทักษะแห่งอนาคต	อุตสาหกรรมอิเล็กทรอนิกส์อัจฉริยะ	สาขาอาชีพไฟฟ้าและอิเล็กทรอนิกส์	การผลิตผลิตภัณฑ์คอมพิวเตอร์ อิเล็กทรอนิกส์ และอุปกรณ์ทางทัศนศาสตร์	๒๕๒	๙๕๗,๖๐๐	สถาบันพัฒนาฝีมือแรงงาน ๙ พิษณุโลก	๓๒๔๔๓
๒๓	พัฒนาทักษะภาคอุตสาหกรรมเพื่อทำงานร่วมกับเทคโนโลยีปัญญาประดิษฐ์	อุตสาหกรรมอิเล็กทรอนิกส์อัจฉริยะ	สาขาอาชีพไฟฟ้าและอิเล็กทรอนิกส์	การผลิตผลิตภัณฑ์คอมพิวเตอร์ อิเล็กทรอนิกส์ และอุปกรณ์ทางทัศนศาสตร์	๖๐	๒๓๔,๐๐๐	สถาบันพัฒนาฝีมือแรงงาน ๙ พิษณุโลก	๓๒๔๔๙

ที่	โครงการ/กิจกรรม/หลักสูตร	กลุ่มอุตสาหกรรม	อาชีพ/ตำแหน่งงาน	ประเภทอุตสาหกรรม/ธุรกิจที่รองรับ (หมวดย่อย TSIC)	เป้าหมาย การพัฒนา (คน)	งบประมาณ (บาท)	หน่วยดำเนินการ	รหัส โครงการ
ประเด็นพัฒนาที่ ๒. พัฒนาการท่องเที่ยวที่ได้มาตรฐานสากล และยั่งยืน และเป็นเมืองศูนย์กลางการประชุมและจัดนิทรรศการ (MICE CITY)					๑,๓๓๘	๓,๖๖๒,๑๕๐		
๑	โครงการประชุมเชิงวิชาการทางทันตกรรมบูรณะ ๒๑ THE 2nd NU DENTAL IMPLANT CONGRESS 2026	อุตสาหกรรมทางการแพทย์ครบวงจร	สาขาอาชีพด้านการแพทย์ และสุขภาพ	กิจกรรมด้านสุขภาพของมนุษย์	๒๖๐	๑,๗๗๐,๐๐๐	มหาวิทยาลัยนเรศวร	๓๒๔๑๐
๒	โครงการอบรมเชิงวิชาการ เรื่อง การดูแลสุขภาพช่องปากผู้ป่วย (Patient care process หรือ PCT) การบริการทางทันตกรรม สำหรับกลุ่มผู้ป่วยมะเร็งและกลุ่มผู้ป่วยที่มีปัญหาทางการแพทย์	อุตสาหกรรมทางการแพทย์ครบวงจร	สาขาอาชีพด้านการแพทย์ และสุขภาพ	กิจกรรมด้านสุขภาพของมนุษย์	๑๙๐	๖๑,๗๐๐	มหาวิทยาลัยนเรศวร	๓๒๔๐๙
๓	โครงการอบรมเชิงวิชาการ เรื่อง การพัฒนาความรู้และทักษะ การทำงานของทันตแพทย์ในด้านการรักษาอย่างไรให้ปลอดภัย และรวดเร็ว	อุตสาหกรรมทางการแพทย์ครบวงจร	สาขาอาชีพด้านการแพทย์ และสุขภาพ	กิจกรรมด้านสุขภาพของมนุษย์	๑๙๐	๖๑,๗๐๐	มหาวิทยาลัยนเรศวร	๓๒๔๐๘
๔	โครงการประชุมวิชาการ Beyond the Teeth: Oral Medicine Essentials for GPs	อุตสาหกรรมทางการแพทย์ครบวงจร	สาขาอาชีพด้านการแพทย์ และสุขภาพ	กิจกรรมด้านสุขภาพของมนุษย์	๑๒๕	๕๗,๒๕๐	มหาวิทยาลัยนเรศวร	๓๒๔๑๓
๕	โครงการประชุมเชิงวิชาการเพื่อพัฒนาวิชาการทางทันตกรรม ประดิษฐ์	อุตสาหกรรมทางการแพทย์ครบวงจร	สาขาอาชีพด้านการแพทย์ และสุขภาพ	กิจกรรมด้านสุขภาพของมนุษย์	๑๒๐	๑๘๐,๐๐๐	มหาวิทยาลัยนเรศวร	๓๒๔๑๑
๖	โครงการประชุมเชิงวิชาการ เรื่อง การดูแลรักษารากฟันเทียม ในขั้นระดับประคอง (Dental implant maintenance care)	อุตสาหกรรมทางการแพทย์ครบวงจร	สาขาอาชีพด้านการแพทย์ และสุขภาพ	กิจกรรมด้านสุขภาพของมนุษย์	๑๑๐	๕๐๐,๐๐๐	มหาวิทยาลัยนเรศวร	๓๒๔๑๒
๗	โครงการอบรมหลักสูตรนวดไทย ๑๕๐ ชั่วโมง (แบบมีค่าลงทะเบียน)	อุตสาหกรรมทางการแพทย์ครบวงจร	สาขาอาชีพด้านการแพทย์ และสุขภาพ	กิจกรรมด้านสุขภาพของมนุษย์	๓๐	๑๐๕,๐๐๐	มหาวิทยาลัยนเรศวร	๓๒๔๐๖
๘	พัฒนาทักษะตามความต้องการของผู้ประกอบการอุตสาหกรรมท่องเที่ยวและบริการ	อุตสาหกรรมท่องเที่ยวกลุ่มรายได้ดี และการท่องเที่ยวเชิงสุขภาพ	สาขาอาชีพท่องเที่ยว กีฬา และการจัด นิทรรศการ	การบริการด้านอาหารและเครื่องดื่ม	๒๖๐	๘๘๔,๐๐๐	สถาบันพัฒนาฝีมือ แรงงาน ๙ พิษณุโลก	๓๒๔๔๔
๙	โครงการยกระดับผู้ประกอบการ SMEs ให้มีศักยภาพ และขีด ความสามารถในการแข่งขันด้วยมาตรฐานอุตสาหกรรมเอส (มอก.เอส) ปีงบประมาณ พ.ศ. ๒๕๖๙	อุตสาหกรรมท่องเที่ยวกลุ่มรายได้ดี และการท่องเที่ยวเชิงสุขภาพ	สาขาอาชีพท่องเที่ยว กีฬา และการจัด นิทรรศการ	การบริการด้านอาหารและเครื่องดื่ม	๓	๔,๕๐๐	สำนักงาน อุตสาหกรรมจังหวัด พิษณุโลก	๓๒๔๐๕
๑๐	กิจกรรมส่งเสริมการรับงานไปทำที่บ้าน พากลุ่มผู้รับงาน ฯ ศึกษาดูงานเพื่อเพิ่มทักษะด้านอาชีพ จ.สุโขทัย	อุตสาหกรรมแฟชั่น	สาขาอาชีพแฟชั่นและอุตสาหกรรมศิลป์	การผลิตผลิตภัณฑ์ประเภทอื่น ๆ	๑๐	๑๐,๐๐๐	สำนักงานจัดหางาน จังหวัดพิษณุโลก	๓๒๓๔๐
๑๑	กิจกรรมส่งเสริมการรับงานไปทำที่บ้าน พากลุ่มผู้รับงาน ฯ ศึกษาดูงานเพื่อเพิ่มทักษะด้านอาชีพ จ.นครสวรรค์	อุตสาหกรรมแฟชั่น	สาขาอาชีพแฟชั่นและอุตสาหกรรมศิลป์	การผลิตสิ่งทอ	๑๐	๑๐,๐๐๐	สำนักงานจัดหางาน จังหวัดพิษณุโลก	๓๒๓๓๙
๑๒	โครงการสร้างความเข้มแข็งชมรมแรงงานนอกระบบ	อุตสาหกรรมแฟชั่น	สาขาอาชีพแฟชั่นและอุตสาหกรรมศิลป์	การผลิตสิ่งทอ	๓๐	๑๘,๐๐๐	สำนักงานสวัสดิการ และคุ้มครองแรงงาน จังหวัดพิษณุโลก	๓๒๒๐๓

ที่	โครงการ/กิจกรรม/หลักสูตร	กลุ่มอุตสาหกรรม	อาชีพ/ตำแหน่งงาน	ประเภทอุตสาหกรรม/ธุรกิจที่รองรับ (หมวดย่อย TSIC)	เป้าหมาย การพัฒนา (คน)	งบประมาณ (บาท)	หน่วยดำเนินการ	รหัส โครงการ
ประเด็นพัฒนาที่ ๓. ยกระดับการเกษตร ที่เป็นระบบเพิ่มมูลค่า และการตลาดที่ครบวงจร บนฐานนวัตกรรม และเทคโนโลยี					๑,๕๔๐	๒,๙๐๑,๓๕๐		
๑	โครงการเสริมสร้างศักยภาพกองทุนชุมชนเพื่อการเข้าถึงแหล่งทุน ของประชาชนในชุมชน กิจกรรมส่งเสริมประชาชนเป้าหมาย เข้าถึงแหล่งทุน	ธุรกิจการเงิน	สาขาอาชีพธุรกิจการเงินและการจัดการ ทรัพย์สิน	กิจกรรมบริการทางการเงิน ยกเว้น การประกันภัยและกองทุนบำเหน็จ บำนาญ	๙๖๐	๗๔๘,๘๐๐	สำนักงานพัฒนา ชุมชนจังหวัดพิษณุโลก	๓๒๓๓๒
๒	กิจกรรม พัฒนาศักยภาพแรงงานและผู้ประกอบการเกษตร อัจฉริยะรองรับเศรษฐกิจ BCG	อุตสาหกรรมเกษตรและ เทคโนโลยีชีวภาพ	สาขาอาชีพการเกษตรและ เทคโนโลยีชีวภาพ	การเพาะปลูกและการเลี้ยงสัตว์การ ล่าสัตว์และกิจกรรมบริการที่เกี่ยวข้อง	๑๐๐	๒๖๐,๐๐๐	สถาบันพัฒนาฝีมือ แรงงาน ๙ พิษณุโลก	๓๒๔๕๑
๓	การฝึกอบรมสาหิตการแปรรูปสมุนไพรขึ้นต้น การพัฒนา ผลิตภัณฑ์สมุนไพรแปรรูปการพัฒนาความรู้การทำแผนธุรกิจ (Business Model) และการเชื่อมโยงตลาด	อุตสาหกรรมเกษตรและ เทคโนโลยีชีวภาพ	สาขาอาชีพการเกษตรและ เทคโนโลยีชีวภาพ	การเพาะปลูกและการเลี้ยงสัตว์การ ล่าสัตว์และกิจกรรมบริการที่เกี่ยวข้อง	๓๐	๗๗,๐๐๐	สำนักงานเกษตรและ สหกรณ์จังหวัด พิษณุโลก	๓๒๓๓๖
๔	กิจกรรมเพิ่มอาชีพ เพิ่มรายได้ รุ่นที่ ๒ หลักสูตรการแปรรูป ถั่วกวนและถั่วทอด	อุตสาหกรรมการแปรรูปอาหาร	สาขาอาชีพผลิตอาหารและการแปรรูป อาหาร	การผลิตผลิตภัณฑ์อาหาร	๒๐	๓๕,๓๐๐	สำนักงานจัดหางาน จังหวัดพิษณุโลก	๓๒๓๓๘
๕	โครงการส่งเสริมและพัฒนาอาชีพ กิจกรรมสร้างสัมมาชีพชุมชน ครัวเรือนที่ได้รับผลกระทบด้านอาชีพและรายได้ที่มีศักยภาพและ สามารถพัฒนาได้	อุตสาหกรรมการแปรรูปอาหาร	สาขาอาชีพผลิตอาหารและการแปรรูป อาหาร	การผลิตผลิตภัณฑ์อาหาร	๒๗๐	๖๑๒,๙๐๐	สำนักงานพัฒนา ชุมชนจังหวัดพิษณุโลก	๓๒๓๓๐
๖	โครงการพัฒนาผลิตภัณฑ์ชุมชน (OTOP) กิจกรรมพัฒนา ผลิตภัณฑ์ OTOP กลุ่มปรับตัวสู่การพัฒนา (Quadrant D) ให้มี คุณภาพมาตรฐาน	อุตสาหกรรมการแปรรูปอาหาร	สาขาอาชีพผลิตอาหารและการแปรรูป อาหาร	การผลิตผลิตภัณฑ์อาหาร	๒๕	๓๗๕,๐๐๐	สำนักงานพัฒนา ชุมชนจังหวัดพิษณุโลก	๓๒๓๒๙
๗	โครงการค่าใช้จ่ายในการดำเนินงานมาตรฐานผลิตภัณฑ์ชุมชน ประจำปีงบประมาณ พ.ศ. ๒๕๖๙	อุตสาหกรรมการแปรรูปอาหาร	สาขาอาชีพผลิตอาหารและการแปรรูป อาหาร	การผลิตผลิตภัณฑ์อาหาร	๘๐	๑๙๑,๙๕๐	สำนักงาน อุตสาหกรรมจังหวัด พิษณุโลก	๓๒๔๐๔
๘	โครงการยกระดับธุรกิจเกษตรอุตสาหกรรมคู่ชุมชน สู่อุตสาหกรรม สมัยใหม่ (OPOAI - C Next Steps) ประจำปีงบประมาณ พ.ศ. ๒๕๖๙	อุตสาหกรรมการแปรรูปอาหาร	สาขาอาชีพผลิตอาหารและการแปรรูป อาหาร	การผลิตผลิตภัณฑ์อาหาร	๒๕	๔๙,๔๐๐	สำนักงาน อุตสาหกรรมจังหวัด พิษณุโลก	๓๒๔๐๓
๙	โครงการปั้นนักธุรกิจอุตสาหกรรมคู่ชุมชน (MIND STAR) ประจำปีงบประมาณ พ.ศ. ๒๕๖๙ (จังหวัดพิษณุโลก)	อุตสาหกรรมการแปรรูปอาหาร	สาขาอาชีพผลิตอาหารและการแปรรูป อาหาร	การผลิตผลิตภัณฑ์อาหาร	๒๐	๕๑,๐๐๐	สำนักงาน อุตสาหกรรมจังหวัด พิษณุโลก	๓๒๔๐๒
๑๐	โครงการอบรมระยะสั้นด้านการพัฒนาผลิตภัณฑ์สมุนไพร	อุตสาหกรรมการแพทย์ครบวงจร	สาขาอาชีพด้านการแพทย์ และสุขภาพ	การผลิตเภสัชภัณฑ์พื้นฐานและการ ผลิตสูตรตำรับทางเภสัชกรรม	๑๐	๕๐๐,๐๐๐	มหาวิทยาลัยนเรศวร	๓๒๓๔๕

ที่	โครงการ/กิจกรรม/หลักสูตร	กลุ่มอุตสาหกรรม	อาชีพ/ตำแหน่งงาน	ประเภทอุตสาหกรรม/ธุรกิจที่รองรับ (หมวดย่อย TSIC)	เป้าหมาย การพัฒนา (คน)	งบประมาณ (บาท)	หน่วยดำเนินการ	รหัส โครงการ
ประเด็นพัฒนาที่ ๔. พัฒนาทรัพยากรมนุษย์ สร้างสังคมสุขยั่งยืน และสืบสานอัตลักษณ์ ประเพณีวัฒนธรรมที่ดีงาม					๑๒,๘๐๒	๘,๑๑๖,๓๘๐		
๑	กิจกรรมพัฒนาศักยภาพผู้สูงอายุสู่การเป็นวิทยากรถ่ายทอด ภูมิปัญญา	การวิจัย วิทยาศาสตร์ วิศวะกรรม และเทคโนโลยี	สาขาอาชีพการวิจัย	กิจกรรมทางวิชาชีพ วิทยาศาสตร์และ เทคนิคอื่นๆ	๑๐	๒๐,๒๐๐	สำนักงานจัดหางาน จังหวัดพิษณุโลก	๓๒๓๔๓
๒	โครงการฝึกอบรม หลักสูตร ระบบค่านวราคากลางงานก่อสร้าง สำหรับเจ้าหน้าที่ผู้ปฏิบัติงานของหน่วยงานของรัฐในส่วนภูมิภาค	ธุรกิจการเงิน	สาขาอาชีพธุรกิจการเงินและการจัดการ ทรัพย์สิน	กิจกรรมบริการทางการเงิน ยกเว้น การประกันภัยและกองทุนบำเหน็จ บำนาญ	๔,๔๘๐	๑๐๐	สำนักงานคลังจังหวัด พิษณุโลก	๓๒๓๔๗
๓	ระเบียบกระทรวงการคลังว่าด้วยการเบิกจ่ายค่าใช้จ่าย ในการบริหารงานของส่วนราชการ พ.ศ. ๒๕๕๓	ธุรกิจการเงิน	สาขาอาชีพธุรกิจการเงินและการจัดการ ทรัพย์สิน	กิจกรรมบริการทางการเงิน ยกเว้น การประกันภัยและกองทุนบำเหน็จ บำนาญ	๑๔๔	-	สำนักงานคลังจังหวัด พิษณุโลก	๓๒๓๕๗
๔	ระเบียบกระทรวงการคลังว่าด้วยการเบิกเงินจากคลัง การรับเงิน การจ่ายเงิน การเก็บรักษาเงิน และการนำเงินส่งคลัง พ.ศ. ๒๕๖๒	ธุรกิจการเงิน	สาขาอาชีพธุรกิจการเงินและการจัดการ ทรัพย์สิน	กิจกรรมบริการทางการเงิน ยกเว้น การประกันภัยและกองทุนบำเหน็จ บำนาญ	๑๔๔	-	สำนักงานคลังจังหวัด พิษณุโลก	๓๒๓๕๕
๕	โครงการยกระดับคุณภาพชีวิตแรงงานอิสระ โดยเครือข่ายชุมชน กิจกรรม พัฒนาทักษะฝีมือให้แก่แรงงานอิสระ แรงงานสูงอายุ และแรงงานพิการ ที่ขึ้นทะเบียนในระบบแรงงานอิสระ INDE-REGIS	อุตสาหกรรมเกษตรและ เทคโนโลยีชีวภาพ	สาขาอาชีพการเกษตรและ เทคโนโลยีชีวภาพ	การเพาะปลูกและการเลี้ยงสัตว์การ ล่าสัตว์และกิจกรรมบริการที่เกี่ยวข้อง	๔๐	๒๘,๑๒๐	สำนักงานแรงงาน จังหวัดพิษณุโลก	๓๒๔๕๒
๖	โครงการพัฒนาสมรรถนะบุคลากรสู่ความเป็นเลิศ	อุตสาหกรรมการพัฒนาบุคลากร และการศึกษา	สาขาอาชีพการพัฒนาบุคลากร	การศึกษา	๓๐๐	๒๕๐,๐๐๐	มหาวิทยาลัยนเรศวร	๓๒๔๐๗
๗	โครงการพื้นที่สร้างสรรค์หัตถกรรม เด็กสองแคว	อุตสาหกรรมการพัฒนาบุคลากร และการศึกษา	สาขาอาชีพการพัฒนาบุคลากร	การศึกษา	๔๐๐	๓๔,๗๐๐	องค์การบริหารส่วน จังหวัดพิษณุโลก	๓๒๔๓๒
๘	โครงการคุณธรรม จริยธรรม เพื่อสร้างเสริมการทำงาน	อุตสาหกรรมการพัฒนาบุคลากร และการศึกษา	สาขาอาชีพการพัฒนาบุคลากร	การศึกษา	๒๕๐	๘๒,๕๗๐	องค์การบริหารส่วน จังหวัดพิษณุโลก	๓๒๔๑๘
๙	โครงการคุณธรรม จริยธรรม นำธรรมะ เพื่อสร้างวินัย	อุตสาหกรรมการพัฒนาบุคลากร และการศึกษา	สาขาอาชีพการพัฒนาบุคลากร	การศึกษา	๒๐๐	๗๔,๔๗๐	องค์การบริหารส่วน จังหวัดพิษณุโลก	๓๒๔๑๙
๑๐	พัฒนาครูด้านเทคนิคการจัดการเรียนการสอน	อุตสาหกรรมการพัฒนาบุคลากร และการศึกษา	สาขาอาชีพการพัฒนาบุคลากร	การศึกษา	๙๐	๑๖๐,๐๐๐	องค์การบริหารส่วน จังหวัดพิษณุโลก	๓๒๔๒๕

ที่	โครงการ/กิจกรรม/หลักสูตร	กลุ่มอุตสาหกรรม	อาชีพ/ตำแหน่งงาน	ประเภทอุตสาหกรรม/ธุรกิจที่รองรับ (หมวดย่อย TSIC)	เป้าหมาย การพัฒนา (คน)	งบประมาณ (บาท)	หน่วยดำเนินการ	รหัส โครงการ
ประเด็นพัฒนาที่ ๔. พัฒนาทรัพยากรมนุษย์ สร้างสังคมสุขยั่งยืน และสืบสานอัตลักษณ์ ประเพณีวัฒนธรรมที่ดีงาม					๑๒,๘๐๒	๘,๑๑๖,๓๘๐		
๑๑	โครงการพัฒนาครูและบุคลากรทางการศึกษาเพื่อพัฒนาคุณภาพผู้เรียน	อุตสาหกรรมการพัฒนาบุคลากรและการศึกษา	สาขาอาชีพการพัฒนาบุคลากร	การศึกษา	๙๐	๓๐๐,๐๐๐	องค์การบริหารส่วนจังหวัดพิษณุโลก	๓๒๔๒๔
๑๒	โครงการพัฒนาทักษะการดูแลสุขภาพช่องปากในผู้ป่วยติดบ้านติดเตียงสำหรับผู้ดูแลผู้สูงอายุ	อุตสาหกรรมการแพทย์ครบวงจร	สาขาอาชีพด้านการแพทย์ และสุขภาพ	กิจกรรมด้านสุขภาพของมนุษย์	๓๕	๑๕,๓๐๐	มหาวิทยาลัยนเรศวร	๓๒๔๑๕
๑๓	โครงการฝึกอบรมเพื่อเพิ่มทักษะศาสตร์ช่องปากสำหรับทันตแพทย์ทั่วไป คณะทันตแพทยศาสตร์ มหาวิทยาลัยนเรศวร	อุตสาหกรรมการแพทย์ครบวงจร	สาขาอาชีพด้านการแพทย์ และสุขภาพ	กิจกรรมด้านสุขภาพของมนุษย์	๑๗	๒๗๐,๐๐๐	มหาวิทยาลัยนเรศวร	๓๒๔๑๔
๑๔	โครงการอบรมระยะสั้นด้านการบริหารทางเภสัชกรรม	อุตสาหกรรมการแพทย์ครบวงจร	สาขาอาชีพด้านการแพทย์ และสุขภาพ	กิจกรรมด้านสุขภาพของมนุษย์	๑๕	๔๕๐,๐๐๐	มหาวิทยาลัยนเรศวร	๓๒๓๔๔
๑๕	โครงการพัฒนาศักยภาพเจ้าหน้าที่ด้านการดูแลผู้ป่วยในหน่วยบริการปฐมภูมิ	อุตสาหกรรมการแพทย์ครบวงจร	สาขาอาชีพด้านการแพทย์ และสุขภาพ	กิจกรรมด้านสุขภาพของมนุษย์	๕๐	๔๕,๐๐๐	องค์การบริหารส่วนจังหวัดพิษณุโลก	๓๒๔๓๐
๑๖	โครงการอบรมการปฏิบัติงานด้านเภสัชกรรมสำหรับเจ้าหน้าที่โรงพยาบาลส่งเสริมสุขภาพตำบล	อุตสาหกรรมการแพทย์ครบวงจร	สาขาอาชีพด้านการแพทย์ และสุขภาพ	การผลิตเภสัชภัณฑ์พื้นฐานและการผลิตสูตรตำรับทางเภสัชกรรม	๕๐	๒๐,๐๐๐	องค์การบริหารส่วนจังหวัดพิษณุโลก	๓๒๔๒๙
๑๗	โครงการพัฒนาศักยภาพเจ้าหน้าที่ให้บริการ NCD Clinic	อุตสาหกรรมการแพทย์ครบวงจร	สาขาอาชีพด้านการแพทย์ และสุขภาพ	กิจกรรมด้านสุขภาพของมนุษย์	๓๐	๒๐,๐๐๐	องค์การบริหารส่วนจังหวัดพิษณุโลก	๓๒๔๒๖
๑๘	โครงการฝึกอบรมเทคโนโลยีสารสนเทศและปัญญาประดิษฐ์ (Artificial Intelligence AI)	อุตสาหกรรมดิจิทัล	สาขาอาชีพเทคโนโลยีดิจิทัล	กิจกรรมการบริการสารสนเทศ	๘๐	๖๓,๐๐๐	องค์การบริหารส่วนจังหวัดพิษณุโลก	๓๒๔๑๗
๑๙	โครงการฝึกอบรมเชิงปฏิบัติการ หลักสูตรการใช้โปรแกรม Canva สำหรับสร้างงานเอกสารนำเสนอ การออกแบบงานกราฟิก การสร้างมีเดียภาพวิดีโอ ประจำปีงบประมาณ พ.ศ. ๒๕๖๙	อุตสาหกรรมดิจิทัล	สาขาอาชีพเทคโนโลยีดิจิทัล	กิจกรรมการจัดทำโปรแกรมคอมพิวเตอร์ การให้คำปรึกษาเกี่ยวกับคอมพิวเตอร์และกิจกรรมที่เกี่ยวข้อง	๘๐	๖๓,๐๐๐	องค์การบริหารส่วนจังหวัดพิษณุโลก	๓๒๔๑๖
๒๐	จักสานตะกร้าจากหวายเทียม	อุตสาหกรรมเฟอร์นิเจอร์	สาขาอาชีพเฟอร์นิเจอร์	การผลิตไม้และผลิตภัณฑ์จากไม้ และไม้ก๊อก ยกเว้น เฟอร์นิเจอร์ การผลิตสิ่งของจากฟางและวัสดุจากสานอื่น ๆ	๒๐	-	มหาวิทยาลัยราชภัฏพิบูลสงคราม	๓๒๓๐๗

ที่	โครงการ/กิจกรรม/หลักสูตร	กลุ่มอุตสาหกรรม	อาชีพ/ตำแหน่งงาน	ประเภทอุตสาหกรรม/ธุรกิจที่รองรับ (หมวดย่อย TSIC)	เป้าหมาย การพัฒนา (คน)	งบประมาณ (บาท)	หน่วยดำเนินการ	รหัส โครงการ
ประเด็นพัฒนาที่ ๔. พัฒนาทรัพยากรมนุษย์ สร้างสังคมสุขยั่งยืน และสืบสานอัตลักษณ์ ประเพณีวัฒนธรรมที่ดั้งเดิม					๑๒,๘๐๒	๘,๑๑๖,๓๘๐		
๒๑	กิจกรรมเพิ่มอาชีพ เพิ่มรายได้ รุ่นที่๑ หลักสูตรการเย็บพรมเช็ดเท้าแฟนซี	อุตสาหกรรมแฟชั่น	สาขาอาชีพแฟชั่นและอุตสาหกรรมศิลป์	การผลิตผลิตภัณฑ์ประเภทอื่น ๆ	๒๐	๓๓,๓๐๐	สำนักงานจัดหางาน จังหวัดพิษณุโลก	๓๒๓๓๗
๒๒	กิจกรรมส่งเสริมการประกอบอาชีพอิสระให้ผู้สูงอายุ รุ่นที่๒ หลักสูตรการทำผลิตภัณฑ์จากผ้า	อุตสาหกรรมแฟชั่น	สาขาอาชีพแฟชั่นและอุตสาหกรรมศิลป์	การผลิตสิ่งทอ	๑๐	๒๑,๙๐๐	สำนักงานจัดหางาน จังหวัดพิษณุโลก	๓๒๓๔๒
๒๓	กิจกรรม พัฒนาสมรรถนะบุคลากรรองรับการขยายตัวของ อุตสาหกรรมยานยนต์สมัยใหม่	อุตสาหกรรมยานยนต์สมัยใหม่	สาขาอาชีพผลิตยานยนต์และชิ้นส่วน	การผลิตยานยนต์ รถพ่วงและรถกึ่งพ่วง	๒๐๐	๗๗๐,๐๐๐	สถาบันพัฒนาฝีมือ แรงงาน ๙ พิษณุโลก	๓๒๔๔๗
๒๔	โครงการแก้ไขปัญหาค่าความเดือดร้อนด้านอาชีพ กิจกรรมพัฒนา ทักษะฝีมือ	อุตสาหกรรมอสังหาริมทรัพย์และ ก่อสร้าง	สาขาอาชีพก่อสร้างและให้บริการ เกี่ยวกับอสังหาริมทรัพย์	การก่อสร้างอาคาร	๖๐	๖,๐๐๐	สำนักงานแรงงาน จังหวัดพิษณุโลก	๓๒๔๕๔
๒๕	ระเบียบกระทรวงการคลังว่าด้วยค่าใช้จ่ายในการฝึกอบรม การจัดงานและประชุมระหว่างประเทศ พ.ศ. ๒๕๔๙ และที่แก้ไข เพิ่มเติม	อุตสาหกรรมอื่นๆ	สาขาอาชีพการบริหารกิจการ และการ ให้บริการทางวิชาชีพ	การบริหารสำนักงาน บริการ สนับสนุนสำนักงานและบริการ สนับสนุนทางธุรกิจอื่น ๆ	๑๔๔	-	สำนักงานคลังจังหวัด พิษณุโลก	๓๒๓๖๐
๒๖	ระเบียบกระทรวงการคลังว่าด้วยการเบิกค่าใช้จ่ายในการเดินทาง ไปราชการ พ.ศ. ๒๕๕๐ และที่แก้ไขเพิ่มเติม	อุตสาหกรรมอื่นๆ	สาขาอาชีพการบริหารกิจการ และการ ให้บริการทางวิชาชีพ	การบริหารสำนักงาน บริการ สนับสนุนสำนักงานและบริการ สนับสนุนทางธุรกิจอื่น ๆ	๑๔๔	-	สำนักงานคลังจังหวัด พิษณุโลก	๓๒๓๕๙
๒๗	พระราชกฤษฎีกาค่าเช่าบ้านข้าราชการ พ.ศ. ๒๕๔๗ และที่แก้ไข เพิ่มเติมและระเบียบกระทรวงการคลังฯ การเบิกจ่ายเงินค่าเช่า บ้านของข้าราชการ พ.ศ. ๒๕๔๙ และที่แก้ไขเพิ่มเติม	อุตสาหกรรมอื่นๆ	สาขาอาชีพการบริหารกิจการ และการ ให้บริการทางวิชาชีพ	การบริหารสำนักงาน บริการ สนับสนุนสำนักงานและบริการ สนับสนุนทางธุรกิจอื่น ๆ	๑๔๔	-	สำนักงานคลังจังหวัด พิษณุโลก	๓๒๓๕๘
๒๘	พระราชกฤษฎีกาเงินสวัสดิการเกี่ยวกับการศึกษาของบุตร พ.ศ. ๒๕๖๒ และระเบียบกระทรวงการคลัง ว่าด้วยการเบิก จ่ายเงินสวัสดิการเกี่ยวกับการศึกษาของบุตร พ.ศ. ๒๕๖๐	อุตสาหกรรมอื่นๆ	สาขาอาชีพการบริหารกิจการ และการ ให้บริการทางวิชาชีพ	การบริหารสำนักงาน บริการ สนับสนุนสำนักงานและบริการ สนับสนุนทางธุรกิจอื่น ๆ	๑๔๔	-	สำนักงานคลังจังหวัด พิษณุโลก	๓๒๓๕๔
๒๙	พระราชกฤษฎีกาเงินสวัสดิการเกี่ยวกับการรักษาพยาบาล พ.ศ. ๒๕๕๓ และที่แก้ไขเพิ่มเติม (ฉบับที่ ๒) พ.ศ. ๒๕๕๕	อุตสาหกรรมอื่นๆ	สาขาอาชีพการบริหารกิจการ และการ ให้บริการทางวิชาชีพ	การบริหารสำนักงาน บริการ สนับสนุนสำนักงานและบริการ สนับสนุนทางธุรกิจอื่น ๆ	๑๔๔	-	สำนักงานคลังจังหวัด พิษณุโลก	๓๒๓๕๓
๓๐	โครงการฝึกอบรมเชิงปฏิบัติการ หลักสูตร การจัดทำรายงาน การเงินรวมภาครัฐ ด้วยระบบอิเล็กทรอนิกส์	อุตสาหกรรมอื่นๆ	สาขาอาชีพการบริหารกิจการ และการ ให้บริการทางวิชาชีพ	การบริหารสำนักงาน บริการ สนับสนุนสำนักงานและบริการ สนับสนุนทางธุรกิจอื่น ๆ	๑๑๐	๑๓,๓๗๐	สำนักงานคลังจังหวัด พิษณุโลก	๓๒๓๔๘

ที่	โครงการ/กิจกรรม/หลักสูตร	กลุ่มอุตสาหกรรม	อาชีพ/ตำแหน่งงาน	ประเภทอุตสาหกรรม/ธุรกิจที่รองรับ (หมวดย่อย TSIC)	เป้าหมาย การพัฒนา (คน)	งบประมาณ (บาท)	หน่วยดำเนินการ	รหัส โครงการ
ประเด็นพัฒนาที่ ๔. พัฒนาทรัพยากรมนุษย์ สร้างสังคมสุขยั่งยืน และสืบสานอัตลักษณ์ ประเพณีวัฒนธรรมที่ดำรง					๑๒,๘๐๒	๘,๑๑๖,๓๘๐		
๓๑	โครงการฝึกอบรม หลักสูตร ระเบียบกระทรวงการคลังว่าด้วยการจัดซื้อจัดจ้าง และการบริหารพัสดุภาครัฐ พ.ศ. ๒๕๖๐ และหนังสือเวียนต่าง ๆ ที่เกี่ยวข้อง สำหรับเจ้าหน้าที่ผู้ปฏิบัติงานหรือผู้ที่เกี่ยวข้อง ด้านการจัดซื้อจัดจ้างและการบริหารพัสดุ ของหน่วยงานของรัฐในส่วนภูมิภาค	อุตสาหกรรมอื่นๆ	สาขาอาชีพการบริหารกิจการ และการให้บริการทางวิชาชีพ	การบริหารสำนักงาน บริการสนับสนุนสำนักงานและบริการสนับสนุนทางธุรกิจอื่น ๆ	๑๐๐	๔,๗๐๐	สำนักงานคลังจังหวัดพิษณุโลก	๓๒๓๔๙
๓๒	โครงการฝึกอบรมเชิงปฏิบัติการเพื่อเสริมสร้างสมรรถนะด้านการบัญชีภาครัฐ สำหรับบุคลากรของหน่วยงานของรัฐในส่วนภูมิภาค	อุตสาหกรรมอื่นๆ	สาขาอาชีพการบริหารกิจการ และการให้บริการทางวิชาชีพ	การบริหารสำนักงาน บริการสนับสนุนสำนักงานและบริการสนับสนุนทางธุรกิจอื่น ๆ	๖๐	๑๙,๙๖๐	สำนักงานคลังจังหวัดพิษณุโลก	๓๒๓๕๐
๓๓	โครงการฝึกอบรม หลักสูตร หลักเกณฑ์การขึ้นทะเบียนผู้ประกอบการงานก่อสร้าง สำหรับผู้ประกอบการงานก่อสร้างใน ส่วนภูมิภาค	อุตสาหกรรมอื่นๆ	สาขาอาชีพการบริหารกิจการ และการให้บริการทางวิชาชีพ	การบริหารสำนักงาน บริการสนับสนุนสำนักงานและบริการสนับสนุนทางธุรกิจอื่น ๆ	๕๐	๑,๙๔๐	สำนักงานคลังจังหวัดพิษณุโลก	๓๒๓๕๑
๓๔	กิจกรรมส่งเสริมการประกอบอาชีพอิสระให้ผู้สูงอายุ รุ่นที่ ๑ หลักสูตรการทำรูปหอมไผ่	อุตสาหกรรมอื่นๆ	สาขาอาชีพการบริหารกิจการ และการให้บริการทางวิชาชีพ	กิจกรรมการผลิตสินค้าและบริการที่ ทำขึ้นเองเพื่อใช้ในครัวเรือน ซึ่งไม่สามารถจำหน่ายกิจกรรมได้อย่างชัดเจน	๒๐	๔๓,๘๐๐	สำนักงานจัดหางาน จังหวัดพิษณุโลก	๓๒๓๕๑
๓๕	โครงการพัฒนาทักษะอาชีพแก่ครัวเรือนเปราะบางสู่ความยั่งยืน ปีงบประมาณ พ.ศ. ๒๕๖๙ กิจกรรม ส่งเสริมพัฒนาทักษะอาชีพ แก่สตรีและครอบครัว	อุตสาหกรรมอื่นๆ	สาขาอาชีพการบริหารกิจการ และการให้บริการทางวิชาชีพ	กิจกรรมการผลิตสินค้าและบริการที่ ทำขึ้นเองเพื่อใช้ในครัวเรือน ซึ่งไม่สามารถจำหน่ายกิจกรรมได้อย่างชัดเจน	๑๗๐	๕๒๐,๖๕๐	สำนักงานพัฒนาสังคมและความมั่นคงของมนุษย์จังหวัดพิษณุโลก	๓๒๓๑๘
๓๖	โครงการพัฒนาทักษะอาชีพแก่ครัวเรือนเปราะบางสู่ความยั่งยืน ปีงบประมาณ พ.ศ. ๒๕๖๙ กิจกรรม สนับสนุนการรวมกลุ่มประกอบอาชีพ	อุตสาหกรรมอื่นๆ	สาขาอาชีพการบริหารกิจการ และการให้บริการทางวิชาชีพ	กิจกรรมการจ้างงานในครัวเรือนใน ฐานะที่เป็นนายจ้างส่วนบุคคล	๔๕	๑๔๙,๔๐๐	สำนักงานพัฒนาสังคมและความมั่นคงของมนุษย์จังหวัดพิษณุโลก	๓๒๓๒๐
๓๗	โครงการพัฒนาทักษะอาชีพแก่ครัวเรือนเปราะบางสู่ความยั่งยืน ปีงบประมาณ พ.ศ. ๒๕๖๙ กิจกรรม สร้างชีวิตใหม่ให้แก่สตรีและครอบครัว	อุตสาหกรรมอื่นๆ	สาขาอาชีพการบริหารกิจการ และการให้บริการทางวิชาชีพ	กิจกรรมการผลิตสินค้าและบริการที่ ทำขึ้นเองเพื่อใช้ในครัวเรือน ซึ่งไม่สามารถจำหน่ายกิจกรรมได้อย่างชัดเจน	๓๐	๑๙๑,๔๐๐	สำนักงานพัฒนาสังคมและความมั่นคงของมนุษย์จังหวัดพิษณุโลก	๓๒๓๑๙

ที่	โครงการ/กิจกรรม/หลักสูตร	กลุ่มอุตสาหกรรม	อาชีพ/ตำแหน่งงาน	ประเภทอุตสาหกรรม/ธุรกิจที่รองรับ (หมวดย่อย TSIC)	เป้าหมาย การพัฒนา (คน)	งบประมาณ (บาท)	หน่วยดำเนินการ	รหัส โครงการ
ประเด็นพัฒนาที่ ๔. พัฒนาศักยภาพมนุษย์ สร้างสังคมสุขยั่งยืน และสืบสานอัตลักษณ์ ประเพณีวัฒนธรรมที่ดีงาม					๑๒,๘๐๒	๘,๑๖๖,๓๘๐		
๓๘	โครงการศูนย์ฝึกอาชีพชุมชน หลักสูตร ๓ - ๙ ชั่วโมง	อุตสาหกรรมอื่นๆ	สาขาอาชีพการบริหารกิจการ และการให้บริการทางวิชาชีพ	กิจกรรมการผลิตสินค้าและบริการที่ ทำขึ้นเองเพื่อใช้ในครัวเรือน ซึ่งไม่ สามารถจำแนกกิจกรรมได้อย่างชัดเจน	๒,๑๐๐	๑,๔๗๐,๐๐๐	สำนักงานส่งเสริมการ เรียนรู้จังหวัดพิษณุโลก	๓๒๓๒๗
๓๙	โครงการศูนย์ฝึกอาชีพชุมชน หลักสูตร ๑๐ ชั่วโมง	อุตสาหกรรมอื่นๆ	สาขาอาชีพการบริหารกิจการ และการให้บริการทางวิชาชีพ	กิจกรรมการผลิตสินค้าและบริการที่ ทำขึ้นเองเพื่อใช้ในครัวเรือน ซึ่งไม่ สามารถจำแนกกิจกรรมได้อย่างชัดเจน	๑,๑๔๒	๑,๐๑๑,๐๐๐	สำนักงานส่งเสริมการ เรียนรู้จังหวัดพิษณุโลก	๓๒๓๒๘
๔๐	โครงการส่งเสริมความรู้เพื่อเตรียมความพร้อมเด็กก่อนเข้าสู่ ตลาดแรงงาน	อุตสาหกรรมอื่นๆ	สาขาอาชีพการบริหารกิจการ และการ ให้บริการทางวิชาชีพ	กิจกรรมทางกฎหมายและบัญชี	๗๐	๑๗,๕๐๐	สำนักงานสวัสดิการ และคุ้มครองแรงงาน จังหวัดพิษณุโลก	๓๒๓๐๓
๔๑	โครงการผู้หญิงพิษณุโลก ก้าวอย่างกล้า สร้างคุณค่าให้สังคม	อุตสาหกรรมอื่นๆ	สาขาอาชีพการบริหารกิจการ และการ ให้บริการทางวิชาชีพ	กิจกรรมการผลิตสินค้าและบริการที่ ทำขึ้นเองเพื่อใช้ในครัวเรือน ซึ่งไม่ สามารถจำแนกกิจกรรมได้อย่างชัดเจน	๙๐๐	๙๐๐,๐๐๐	องค์การบริหารส่วน จังหวัดพิษณุโลก	๓๒๔๓๔
๔๒	โครงการส่งเสริมและพัฒนาอาชีพ	อุตสาหกรรมอื่นๆ	สาขาอาชีพการบริหารกิจการ และการ ให้บริการทางวิชาชีพ	กิจกรรมการผลิตสินค้าและบริการที่ ทำขึ้นเองเพื่อใช้ในครัวเรือน ซึ่งไม่ สามารถจำแนกกิจกรรมได้อย่างชัดเจน	๔๐๐	๑,๐๐๐,๐๐๐	องค์การบริหารส่วน จังหวัดพิษณุโลก	๓๒๔๓๓
๔๓	โครงการซักซ้อมแนวทางการแก้ไขปัญหาข้อบกพร่องจากการ ตรวจสอบ ประจำปี ๒๕๖๔	อุตสาหกรรมอื่นๆ	สาขาอาชีพการบริหารกิจการ และการ ให้บริการทางวิชาชีพ	การบริหารสำนักงาน บริการ สนับสนุนสำนักงานและบริการ สนับสนุนทางธุรกิจอื่น ๆ	๗๐	๔๕,๐๐๐	องค์การบริหารส่วน จังหวัดพิษณุโลก	๓๒๔๒๑

ที่	โครงการ/กิจกรรม/หลักสูตร	กลุ่มอุตสาหกรรม	อาชีพ/ตำแหน่งงาน	ประเภทอุตสาหกรรม/ธุรกิจที่รองรับ (หมวดย่อย TSIC)	เป้าหมาย การพัฒนา (คน)	งบประมาณ (บาท)	หน่วยดำเนินการ	รหัส โครงการ
ประเด็นพัฒนาที่ ๕. พัฒนาการบริหาร จัดการทรัพยากร ธรรมชาติและสิ่งแวดล้อม พลังงาน อย่างเป็นระบบ และยั่งยืน					๓,๙๗๘	๗๐๐,๐๐๐		
๑	ฝึกอบรม เยาวชนรุ่นใหม่รู้ทันอัคคีภัย	อุตสาหกรรมอื่นๆ	สาขาอาชีพการบริหารกิจการ และการให้บริการทางวิชาชีพ	กิจกรรมของสำนักงานใหญ่ กิจกรรมการให้คำปรึกษาด้านการบริหารจัดการ	๓,๙๗๖	๖๐๐,๐๐๐	องค์การบริหารส่วนจังหวัดพิษณุโลก	๓๒๔๒๒
๒	โครงการฝึกอบรมทบทวนป้องกัน และบรรเทาสาธารณภัย	อุตสาหกรรมอื่นๆ	สาขาอาชีพการบริหารกิจการ และการให้บริการทางวิชาชีพ	กิจกรรมของสำนักงานใหญ่ กิจกรรมการให้คำปรึกษาด้านการบริหารจัดการ	๔๒	๑๐๐,๐๐๐	องค์การบริหารส่วนจังหวัดพิษณุโลก	๓๒๔๒๓
ประเด็นพัฒนาที่ ๖. เสริมสร้างความมั่นคง ปลอดภัยในชีวิตและทรัพย์สิน พัฒนาระบบเตรียม ความพร้อมในภาวะวิกฤต และขยายความร่วมมือความสัมพันธ์กับต่างประเทศอย่างมีคุณภาพ					๒,๓๑๙	๑,๐๓๐,๒๐๐		
๑	โครงการฝึกอบรมแนวทางการขอรับบำเหน็จบำนาญ และสิทธิประโยชน์ของข้าราชการ กรณีออกจากราชการของส่วนราชการ จังหวัดพิษณุโลก ประจำปีงบประมาณ พ.ศ. ๒๕๖๙	ธุรกิจการเงิน	สาขาอาชีพธุรกิจการเงินและการจัดการทรัพย์สิน	การประกันภัย การประกันภัยต่อและกองทุนบำเหน็จบำนาญ ยกเว้น การประกันสังคมภาคบังคับ	๑๔๔	-	สำนักงานคลังจังหวัดพิษณุโลก	๓๒๓๕๒
๒	โครงการส่งเสริมการออมและพัฒนาทักษะการบริหารจัดการทางการเงินของครอบครัวและชุมชน (financial Literacy) กิจกรรมส่งเสริมการออมและพัฒนาทักษะทางการเงิน (financial Literacy)	ธุรกิจการเงิน	สาขาอาชีพธุรกิจการเงินและการจัดการทรัพย์สิน	กิจกรรมบริการทางการเงิน ยกเว้น การประกันภัยและกองทุนบำเหน็จบำนาญ	๔๕๐	๓๒๕,๕๐๐	สำนักงานพัฒนาชุมชนจังหวัดพิษณุโลก	๓๒๓๓๓
๓	โครงการให้ความรู้เกี่ยวกับสิทธิประโยชน์ของประกันสังคม	ธุรกิจการเงิน	สาขาอาชีพธุรกิจการเงินและการจัดการทรัพย์สิน	กิจกรรมบริการทางการเงิน ยกเว้น การประกันภัยและกองทุนบำเหน็จบำนาญ	๖๐	๔๒,๓๐๐	องค์การบริหารส่วนจังหวัดพิษณุโลก	๓๒๔๒๐
๔	โครงการท้องถิ่นปลอดภัยห่างไกลยาเสพติด ประจำปีงบประมาณ พ.ศ.๒๕๖๙	อุตสาหกรรมบริการแพทย์ครบวงจร	สาขาอาชีพด้านการแพทย์ และสุขภาพ	กิจกรรมด้านสุขภาพของมนุษย์	๑,๐๒๖	๒๐๒,๕๐๐	องค์การบริหารส่วนจังหวัดพิษณุโลก	๓๒๔๒๗
๕	ฝึกอบรมเชิงปฏิบัติการการช่วยฟื้นคืนชีพขั้นพื้นฐาน (Basic CPR& AED)	อุตสาหกรรมบริการแพทย์ครบวงจร	สาขาอาชีพด้านการแพทย์ และสุขภาพ	กิจกรรมด้านสุขภาพของมนุษย์	๑๐๐	๔๐,๓๐๐	องค์การบริหารส่วนจังหวัดพิษณุโลก	๓๒๔๒๘

ที่	โครงการ/กิจกรรม/หลักสูตร	กลุ่มอุตสาหกรรม	อาชีพ/ตำแหน่งงาน	ประเภทอุตสาหกรรม/ธุรกิจที่รองรับ (หมวดย่อย TSIC)	เป้าหมาย การพัฒนา (คน)	งบประมาณ (บาท)	หน่วยดำเนินการ	รหัส โครงการ
๖	โครงการควบคุมและป้องกันโรคติดต่อในพื้นที่โรงพยาบาลส่งเสริมสุขภาพตำบล	อุตสาหกรรมการแพทย์ครบวงจร	สาขาอาชีพด้านการแพทย์ และสุขภาพ	กิจกรรมด้านสุขภาพของมนุษย์	๕๐	๓๔,๗๐๐	องค์การบริหารส่วนจังหวัดพิษณุโลก	๓๒๔๓๑
๗	หลักสูตร ผู้รับผิดชอบด้านพลังงานสามัญอาคาร	อุตสาหกรรมพลังงานและสาธารณูปโภค	สาขาอาชีพพลังงานและสาธารณูปโภค	ไฟฟ้า ก๊าซ ไอน้ำและระบบการปรับอากาศ	๑๐	๑๒๐,๐๐๐	มหาวิทยาลัยราชภัฏพิบูลสงคราม	๓๒๓๐๖
๘	หลักสูตร ผู้รับผิดชอบด้านพลังงานสามัญโรงงาน	อุตสาหกรรมพลังงานและสาธารณูปโภค	สาขาอาชีพพลังงานและสาธารณูปโภค	ไฟฟ้า ก๊าซ ไอน้ำและระบบการปรับอากาศ	๑๐	๑๒๐,๐๐๐	มหาวิทยาลัยราชภัฏพิบูลสงคราม	๓๒๓๐๕
๙	พระราชบัญญัติความรับผิดชอบทางละเมิดของเจ้าหน้าที่ พ.ศ. ๒๕๓๙	อุตสาหกรรมอื่นๆ	สาขาอาชีพการบริหารกิจการ และการให้บริการทางวิชาชีพ	การบริหารสำนักงาน บริการสนับสนุนสำนักงานและบริการสนับสนุนทางธุรกิจอื่น ๆ	๑๔๔	-	สำนักงานคลังจังหวัดพิษณุโลก	๓๒๓๕๖
๑๐	โครงการพัฒนาศักยภาพแกนนำเครือข่ายประกันสังคม	อุตสาหกรรมอื่นๆ	สาขาอาชีพการบริหารกิจการ และการให้บริการทางวิชาชีพ	กิจกรรมทางกฎหมายและบัญชี	๑๐๐	๔๗,๔๐๐	สำนักงานประกันสังคมจังหวัดพิษณุโลก	๓๒๒๐๑
๑๑	โครงการประชุมชี้แจงให้ความรู้งานประกันสังคม	อุตสาหกรรมอื่นๆ	สาขาอาชีพการบริหารกิจการ และการให้บริการทางวิชาชีพ	กิจกรรมทางกฎหมายและบัญชี	๘๐	๔๐,๐๐๐	สำนักงานประกันสังคมจังหวัดพิษณุโลก	๓๒๒๐๒
๑๒	โครงการอบรมเชิงปฏิบัติการส่งเสริมความเข้มแข็งสมาชิกชมรม TO BE NUMBER ONE ในสถานประกอบการ	อุตสาหกรรมอื่นๆ	สาขาอาชีพการบริหารกิจการ และการให้บริการทางวิชาชีพ	กิจกรรมของสำนักงานใหญ่ กิจกรรมการให้คำปรึกษาด้านการบริหารจัดการ	๕๐	๒๕,๑๐๐	สำนักงานแรงงานจังหวัดพิษณุโลก	๓๒๔๕๓
๑๓	กิจกรรมส่งเสริมสวัสดิการแรงงานเพื่อพัฒนาคุณภาพชีวิต	อุตสาหกรรมอื่นๆ	สาขาอาชีพการบริหารกิจการ และการให้บริการทางวิชาชีพ	กิจกรรมทางกฎหมายและบัญชี	๖๕	๑๒,๐๐๐	สำนักงานสวัสดิการและคุ้มครองแรงงานจังหวัดพิษณุโลก	๓๒๓๐๒
๑๔	โครงการเสริมสร้างความรู้ให้แก่นายจ้างหรือผู้ประกอบการเพื่อป้องกันการกระทำผิดกฎหมายแรงงาน	อุตสาหกรรมอื่นๆ	สาขาอาชีพการบริหารกิจการ และการให้บริการทางวิชาชีพ	กิจกรรมทางกฎหมายและบัญชี	๓๐	๒๐,๐๐๐	สำนักงานสวัสดิการและคุ้มครองแรงงานจังหวัดพิษณุโลก	๓๒๓๐๔

ตาราง รายละเอียดแผนพัฒนากำลังคนจังหวัดจังหวัดพิษณุโลก พ.ศ. ๒๕๗๐
จำแนกตามโครงการ/กิจกรรม/หลักสูตร

ที่	โครงการ/กิจกรรม/หลักสูตร	กลุ่มอุตสาหกรรม	อาชีพ/ตำแหน่งงาน	ประเภทอุตสาหกรรม/ธุรกิจที่รองรับ (หมวดย่อย TSIC)	เป้าหมาย การพัฒนา (คน)	งบประมาณ (บาท)	หน่วยดำเนินการ	รหัส โครงการ
ประเด็นพัฒนาที่ ๑. ส่งเสริมเพิ่มขีดความสามารถการแข่งขันด้านการค้าการลงทุน สินค้าบริการ โครงข่ายคมนาคมและโครงสร้างพื้นฐาน รองรับการพัฒนาสู่ความมั่งคั่ง และเมืองอัจฉริยะ (Smart City)					๒,๓๗๐	๕,๗๐๗,๘๐๐		
๑	โครงการฝึกอบรม หลักสูตร การเพิ่มประสิทธิภาพการจัดซื้อจัดจ้างด้วยวิธีการ ทางอิเล็กทรอนิกส์ (Electronic Government Procurement : e-GP) สำหรับเจ้าหน้าที่ปฏิบัติงานของหน่วยงานของรัฐในส่วนภูมิภาค	ธุรกิจการเงิน	สาขาอาชีพธุรกิจการเงินและการจัดการทรัพย์สิน	กิจกรรมบริการทางการเงิน ยกเว้น การประกันภัยและกองทุนบำเหน็จบำนาญ	๓๐๐	๔,๘๐๐	สำนักงานคลังจังหวัดพิษณุโลก	๑๒๐๕๔
๒	กิจกรรมเพิ่มขีดความสามารถในการแข่งขันทางการค้าด้วยความรับผิดชอบต่อสังคมด้านแรงงาน	ธุรกิจบริการและพาณิชย์	สาขาอาชีพธุรกิจบริการและพาณิชย์	การขายปลีก ยกเว้น ยานยนต์และจักรยานยนต์	๒๐	๑๐,๐๐๐	สำนักงานสวัสดิการและคุ้มครองแรงงานจังหวัดพิษณุโลก	๑๒๐๖๐
๓	พัฒนาและเพิ่มประสิทธิภาพบุคลากรรองรับอุตสาหกรรมโลจิสติกส์และซัพพลายเชน	อุตสาหกรรมการบินและโลจิสติกส์	สาขาอาชีพโลจิสติกส์และการขนส่ง	การขนส่งทางบกและการขนส่งทางท่อลำเลียง	๑,๑๐๐	๔,๔๐๐,๐๐๐	สถาบันพัฒนาฝีมือแรงงาน ๙ พิษณุโลก	๑๒๐๔๘
๔	โครงการพัฒนาทักษะและสมรรถนะวิชาชีพกำลังคน (Up-skill, Re-skill)	อุตสาหกรรมการพัฒนาบุคลากรและการศึกษา	สาขาอาชีพการพัฒนาบุคลากร	การศึกษา	๒๕๐	๑,๐๐๐,๐๐๐	วิทยาลัยสารพัดช่างพิษณุโลก	๑๒๐๔๐
๕	โครงการทดสอบมาตรฐานฝีมือแรงงานระดับชาติ สาขาช่างบำรุงรักษารถยนต์ ระดับ ๑	อุตสาหกรรมยานยนต์สมัยใหม่	สาขาอาชีพผลิตยานยนต์และชิ้นส่วน	การผลิตยานยนต์ รถพ่วงและรถเก๋งพ่วง	๔๐	๑๕,๐๐๐	วิทยาลัยเทคโนโลยีบริหารธุรกิจพิษณุโลก	๑๒๐๓๖
๖	การทดสอบฝีมือแรงงาน สาขาช่างซ่อมไมโครคอมพิวเตอร์ ระดับ ๑	อุตสาหกรรมอิเล็กทรอนิกส์อัจฉริยะ	สาขาอาชีพไฟฟ้าและอิเล็กทรอนิกส์	การซ่อมคอมพิวเตอร์และของใช้ส่วนบุคคลและของใช้ในครัวเรือน	๔๖๐	๒๗๖,๐๐๐	มหาวิทยาลัยราชภัฏพิบูลสงคราม	๑๒๐๒๙

ที่	โครงการ/กิจกรรม/หลักสูตร	กลุ่มอุตสาหกรรม	อาชีพ/ตำแหน่งงาน	ประเภทอุตสาหกรรม/ธุรกิจที่รองรับ (หมวดย่อย TSIC)	เป้าหมาย การพัฒนา (คน)	งบประมาณ (บาท)	หน่วยงานดำเนินการ	รหัส โครงการ
๗	โครงการทดสอบมาตรฐานฝีมือแรงงานแห่งชาติ สาขาช่างไฟฟ้า ภายในอาคาร ระดับ ๑	อุตสาหกรรมอิเล็กทรอนิกส์อัจฉริยะ	สาขาอาชีพไฟฟ้าและอิเล็กทรอนิกส์	การซ่อมคอมพิวเตอร์และของใช้ส่วนบุคคลและของใช้ในครัวเรือน	๒๐๐	๒,๐๐๐	วิทยาลัยการอาชีว นครไทย	๑๒๐๓๒
ประเด็นพัฒนาที่ ๒. พัฒนาการท่องเที่ยวที่ได้มาตรฐานสากล และยั่งยืน และเป็นเมืองศูนย์กลางการประชุมและจัดนิทรรศการ (MICE CITY)					๑,๔๗๕	๔,๓๘๕,๕๐๐		
๑	โครงการอบรมหลักสูตรนวดไทย ๑๕๐ ชั่วโมง (แบบมี ค่าลงทะเบียน)	อุตสาหกรรมบริการแพทย์ครบวงจร	สาขาอาชีพด้านการแพทย์ และสุขภาพ	กิจกรรมด้านสุขภาพของมนุษย์	๑,๑๐๐	๓,๓๐๐,๐๐๐	มหาวิทยาลัยนเรศวร	๑๒๐๖๘
๒	พัฒนาทักษะตามความต้องการของผู้ประกอบการอุตสาหกรรม ท่องเที่ยวและบริการ	อุตสาหกรรมท่องเที่ยวกลุ่มรายได้ดี และการท่องเที่ยวเชิงสุขภาพ	สาขาอาชีพท่องเที่ยว กีฬา และการจัด นิทรรศการ	การบริการด้านอาหารและเครื่องดื่ม	๓๐๐	๑,๐๒๐,๐๐๐	สถาบันพัฒนาฝีมือ แรงงาน ๙ พิษณุโลก	๓๗๔๘๘
๓	โครงการยกระดับผู้ประกอบการ SMEs ให้มีศักยภาพ และขีด ความสามารถในการแข่งขันด้วยมาตรฐานอุตสาหกรรมเอส (มอก. เอส)	อุตสาหกรรมท่องเที่ยวกลุ่มรายได้ดี และการท่องเที่ยวเชิงสุขภาพ	สาขาอาชีพท่องเที่ยว กีฬา และการจัด นิทรรศการ	การบริการด้านอาหารและเครื่องดื่ม	๕	๗,๕๐๐	สภาอุตสาหกรรม จังหวัดพิษณุโลก	๓๗๔๙๕
๔	กิจกรรมส่งเสริมการรับงานไปทำที่บ้าน พากกลุ่มผู้รับงาน ฯ ศึกษา ดูงานเพื่อเพิ่มทักษะด้านอาชีพ	อุตสาหกรรมแฟชั่น	สาขาอาชีพแฟชั่นและอุตสาหกรรมศิลป์	การผลิตสิ่งทอ	๔๐	๔๐,๐๐๐	สำนักงานจัดหางาน จังหวัดพิษณุโลก	๓๗๔๙๒
๕	โครงการสร้างความเข้มแข็งชมรมแรงงานนอกระบบ	อุตสาหกรรมแฟชั่น	สาขาอาชีพแฟชั่นและอุตสาหกรรมศิลป์	การผลิตสิ่งทอ	๓๐	๑๘,๐๐๐	สำนักงานสวัสดิการ และคุ้มครองแรงงาน จังหวัดพิษณุโลก	๓๗๔๙๔
ประเด็นพัฒนาที่ ๓. ยกระดับการเกษตร ที่เป็นระบบเพิ่มมูลค่า และการตลาดที่ครบวงจร บนฐานนวัตกรรม และเทคโนโลยี					๑,๘๗๐	๒,๘๘๗,๐๐๐		
๑	โครงการส่งเสริมและพัฒนาอาชีพ กิจกรรมสร้างสัมมาชีพชุมชน ครัวเรือนที่ได้รับผลกระทบด้านอาชีพและรายได้ที่มีศักยภาพและ สามารถพัฒนาได้	อุตสาหกรรมการเกษตรและ เทคโนโลยีชีวภาพ	สาขาอาชีพการเกษตรและ เทคโนโลยีชีวภาพ	การเพาะปลูกและการเลี้ยงสัตว์การ ล่าสัตว์และกิจกรรมบริการที่เกี่ยวข้อง	๑,๕๐๐	๑,๙๕๐,๐๐๐	สำนักงานพัฒนา ชุมชนจังหวัดพิษณุโลก	๓๗๕๐๑
๒	กิจกรรม พัฒนาศักยภาพแรงงานและผู้ประกอบการเกษตร อัจฉริยะรองรับเศรษฐกิจ BCG	อุตสาหกรรมการเกษตรและ เทคโนโลยีชีวภาพ	สาขาอาชีพการเกษตรและ เทคโนโลยีชีวภาพ	การเพาะปลูกและการเลี้ยงสัตว์การ ล่าสัตว์และกิจกรรมบริการที่เกี่ยวข้อง	๑๒๐	๓๑๒,๐๐๐	สถาบันพัฒนาฝีมือ แรงงาน ๙ พิษณุโลก	๓๗๔๙๘

ที่	โครงการ/กิจกรรม/หลักสูตร	กลุ่มอุตสาหกรรม	อาชีพ/ตำแหน่งงาน	ประเภทอุตสาหกรรม/ธุรกิจที่รองรับ (หมวดย่อย TSIC)	เป้าหมาย การพัฒนา (คน)	งบประมาณ (บาท)	หน่วยดำเนินการ	รหัส โครงการ
๓	การฝึกอบรมสาธิตการแปรรูปสมุนไพรขั้นต้น การพัฒนาผลิตภัณฑ์สมุนไพรแปรรูปการพัฒนาความรู้การทำแผนธุรกิจ (Business Model) และการเชื่อมโยงตลาด	อุตสาหกรรมเกษตรและเทคโนโลยีชีวภาพ	สาขาอาชีพการเกษตรและเทคโนโลยีชีวภาพ	การเพาะปลูกและการเลี้ยงสัตว์ การล่าสัตว์และกิจกรรมบริการที่เกี่ยวข้อง	๑๐๐	๒๕๐,๐๐๐	สำนักงานเกษตรและสหกรณ์จังหวัดพิษณุโลก	๓๗๔๙๙
๔	โครงการยกระดับธุรกิจเกษตรอุตสาหกรรมชุมชนสู่ธุรกิจตลาดสมัยใหม่ (OPOAI - C Next Steps)	อุตสาหกรรมแปรรูปอาหาร	สาขาอาชีพผลิตอาหารและการแปรรูปอาหาร	การผลิตผลิตภัณฑ์อาหาร	๑๕๐	๓๗๕,๐๐๐	สำนักงานอุตสาหกรรมจังหวัดพิษณุโลก	๓๗๕๐๒
ประเด็นพัฒนาที่ ๔. พัฒนาทรัพยากรมนุษย์ สร้างสังคมสุขยั่งยืน และสืบสานอัตลักษณ์ ประเพณีวัฒนธรรมที่ดีงาม					๑๓,๖๖๐	๘,๔๗๕,๐๐๐		
๑	กิจกรรมพัฒนาศักยภาพผู้สูงอายุสู่การเป็นวิทยากรถ่ายทอดภูมิปัญญา	การวิจัย วิทยาศาสตร์ วิศวกรรมและเทคโนโลยี	สาขาอาชีพการวิจัย	กิจกรรมทางวิชาชีพ วิทยาศาสตร์และเทคโนโลยีอื่นๆ	๖๐	๑๒๐,๐๐๐	สำนักงานจัดหางานจังหวัดพิษณุโลก	๓๗๕๖๑
๒	โครงการคุณธรรม จริยธรรม เพื่อสร้างเสริมการทำงาน	อุตสาหกรรมพัฒนาบุคลากรและการศึกษา	สาขาอาชีพการพัฒนาบุคลากร	การศึกษา	๓,๒๐๐	๓,๐๕๕,๐๐๐	องค์การบริหารส่วนจังหวัดพิษณุโลก	๓๗๕๖๔
๓	โครงการพัฒนาทักษะการดูแลสุขภาพช่องปากในผู้ป่วยติดบ้านติดเตียงสำหรับผู้ดูแลผู้สูงอายุ	อุตสาหกรรมการแพทย์ครบวงจร	สาขาอาชีพด้านการแพทย์ และสุขภาพ	กิจกรรมด้านสุขภาพของมนุษย์	๕๐๐	๑,๒๕๐,๐๐๐	มหาวิทยาลัยนเรศวร	๓๗๕๐๔
๔	กิจกรรม พัฒนาสมรรถนะบุคลากรรองรับการขยายตัวของอุตสาหกรรมยานยนต์สมัยใหม่	อุตสาหกรรมยานยนต์สมัยใหม่	สาขาอาชีพผลิตยานยนต์และชิ้นส่วน	การผลิตยานยนต์ รถพ่วงและรถกึ่งพ่วง	๔๐๐	๑,๕๔๐,๐๐๐	สถาบันพัฒนาฝีมือแรงงาน ๙ พิษณุโลก	๓๗๕๕๙
๕	โครงการฝึกอบรม หลักสูตร หลักเกณฑ์การขึ้นทะเบียนผู้ประกอบการงานก่อสร้าง สำหรับผู้ประกอบการงานก่อสร้างในสวนภูมิภาค	อุตสาหกรรมอื่นๆ	สาขาอาชีพการบริหารกิจการ และการให้บริการทางวิชาชีพ	การบริหารสำนักงาน บริการสนับสนุนสำนักงานและบริการสนับสนุนทางธุรกิจอื่น ๆ	๖,๐๐๐	๖๐,๐๐๐	สำนักงานคลังจังหวัดพิษณุโลก	๓๗๕๖๐
๖	โครงการศูนย์ฝึกอาชีพชุมชน หลักสูตร ๑๐ ชั่วโมง	อุตสาหกรรมอื่นๆ	สาขาอาชีพการบริหารกิจการ และการให้บริการทางวิชาชีพ	กิจกรรมการผลิตสินค้าและบริการที่สร้างขึ้นเองเพื่อใช้ในครัวเรือน ซึ่งไม่สามารถจำหน่ายกิจกรรมได้อย่างชัดเจน	๓,๕๐๐	๒,๔๕๐,๐๐๐	สำนักงานส่งเสริมการเรียนรู้จังหวัดพิษณุโลก	๓๗๕๖๒

ที่	โครงการ/กิจกรรม/หลักสูตร	กลุ่มอุตสาหกรรม	อาชีพ/ตำแหน่งงาน	ประเภทอุตสาหกรรม/ธุรกิจที่รองรับ (หมวดย่อย TSIC)	เป้าหมาย การพัฒนา (คน)	งบประมาณ (บาท)	หน่วยดำเนินการ	รหัส โครงการ
ประเด็นพัฒนาที่ ๕. พัฒนาการบริหาร จัดการทรัพยากร ธรรมชาติและสิ่งแวดล้อม พลังงาน อย่างเป็นระบบ และยั่งยืน					๔,๕๐๐	๙๐๐,๐๐๐		
๑	โครงการฝึกอบรมทบทวนป้องกัน และบรรเทาสาธารณภัย	อุตสาหกรรมอื่นๆ	สาขาอาชีพการบริหารกิจการ และการให้บริการทางวิชาชีพ	กิจกรรมของสำนักงานใหญ่ กิจกรรมให้คำปรึกษาด้านการบริหารจัดการ	๔,๕๐๐	๙๐๐,๐๐๐	องค์การบริหารส่วนจังหวัดพิษณุโลก	๓๗๕๖๕
ประเด็นพัฒนาที่ ๖. เสริมสร้างความมั่นคง ปลอดภัยในชีวิตและทรัพย์สิน พัฒนาระบบเตรียมความพร้อมในภาวะวิกฤต และขยายความร่วมมือ ความสัมพันธ์กับ ต่างประเทศอย่างมีคุณภาพ					๒,๕๐๐	๘๙๐,๐๐๐		
๑	โครงการส่งเสริมการออมและพัฒนาทักษะการบริหารจัดการทางการเงินของครอบครัวและชุมชน (financial Literacy) กิจกรรมส่งเสริมการออมและพัฒนาทักษะทางการเงิน (financial Literacy)	ธุรกิจการเงิน	สาขาอาชีพธุรกิจการเงินและการจัดการทรัพย์สิน	กิจกรรมบริการทางการเงิน ยกเว้นการประกันภัยและกองทุนบำเหน็จบำนาญ	๔๕๐	๓๑๕,๐๐๐	สำนักงานพัฒนาชุมชนจังหวัดพิษณุโลก	๓๗๕๖๙
๒	โครงการควบคุมและป้องกันโรคติดต่อในพื้นที่โรงพยาบาลส่งเสริมสุขภาพตำบล	อุตสาหกรรมกรรมการแพทย์ครบวงจร	สาขาอาชีพด้านการแพทย์ และสุขภาพ	กิจกรรมด้านสุขภาพของมนุษย์	๑,๔๐๐	๔๒๐,๐๐๐	องค์การบริหารส่วนจังหวัดพิษณุโลก	๓๗๕๖๖
๓	โครงการพัฒนาศักยภาพแกนนำเครือข่ายประกันสังคม	อุตสาหกรรมอื่นๆ	สาขาอาชีพการบริหารกิจการ และการให้บริการทางวิชาชีพ	กิจกรรมทางกฎหมายและบัญชี	๓๕๐	๑๕๕,๐๐๐	สำนักงานประกันสังคมจังหวัดพิษณุโลก	๓๗๕๖๗
๔	พระราชบัญญัติความรับผิดชอบของเจ้าหน้าที่ พ.ศ. ๒๕๓๙	อุตสาหกรรมอื่นๆ	สาขาอาชีพการบริหารกิจการ และการให้บริการทางวิชาชีพ	กิจกรรมทางกฎหมายและบัญชี	๓๐๐	-	สำนักงานคลังจังหวัดพิษณุโลก	๓๗๕๖๘

ภาคผนวก

ภาคผนวก ก

ความต้องการพัฒนาฝีมือแรงงานแยกรายอุตสาหกรรมประจำปี พ.ศ. ๒๕๖๙

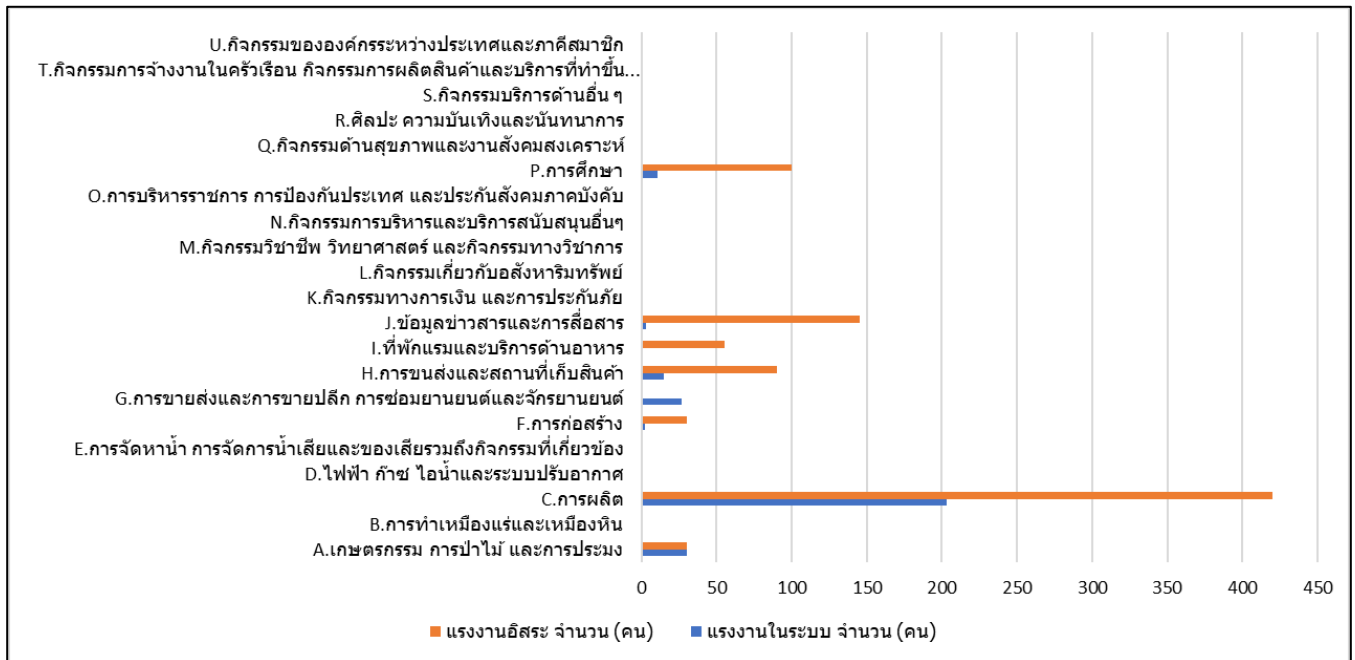

หมวด TSIC	แรงงานในระบบ จำนวน (คน)	แรงงานอิสระ จำนวน (คน)
A.เกษตรกรรม การป่าไม้ และการประมง	30	30
B.การทำเหมืองแร่และเหมืองหิน	0	0
C.การผลิต	203	420
D.ไฟฟ้า ก๊าซ ไอน้ำและระบบปรับอากาศ	0	1
E.การจัดหน้า การจัดการน้ำเสียและของเสียรวมถึงกิจกรรมที่เกี่ยวข้อง	0	0
F.การก่อสร้าง	2	30
G.การขายส่งและการขายปลีก การซ่อมยานยนต์และจักรยายนต์	27	0
H.การขายส่งและสถานที่เก็บสินค้า	15	90
I.ที่พักแรมและบริการด้านอาหาร	0	55
J.ข้อมูลข่าวสารและการสื่อสาร	3	145
K.กิจกรรมทางการเงิน และการประกันภัย	0	0
L.กิจกรรมเกี่ยวกับอสังหาริมทรัพย์	0	0
M.กิจกรรมวิชาชีพ วิทยาศาสตร์ และกิจกรรมทางวิชาการ	0	0
N.กิจกรรมการบริหารและบริการสนับสนุนอื่นๆ	0	0
O.การบริหารราชการ การป้องกันประเทศ และประกันสังคมภาคบังคับ	0	0
P.การศึกษา	11	100
Q.กิจกรรมด้านสุขภาพและงานสังคมสงเคราะห์	0	0
R.ศิลปะ ความบันเทิงและนันทนาการ	0	0
S.กิจกรรมบริการด้านอื่น ๆ	0	0
T.กิจกรรมการจ้างงานในครัวเรือน กิจกรรมการผลิตสินค้าและบริการที่ทำขึ้นเองเพื่อใช้ในครัวเรือน ซึ่งไม่สามารถจำแนกกิจกรรมได้อย่างชัดเจน	0	0
U.กิจกรรมขององค์กรระหว่างประเทศและภาคีสมาชิก	0	0
รวมทั้งหมด	291	871

ที่มาของข้อมูล :

DSD Training Needs Survey Report and Phitsanulok Skill Needs Survey ข้อมูล ณ วันที่ 16 ธันวาคม 2568

ภาคผนวก ค

ตารางการจัดประเภทมาตรฐานอุตสาหกรรม (ประเทศไทย) ปี ๒๕๕๒

Thailand Standard Industrial Classification (TSIC ๒๐๐๙)

หมวดใหญ่	หมวดย่อย	รายละเอียดกิจกรรมทางเศรษฐกิจ
A เกษตรกรรม การป่าไม้ และการประมง (Agriculture, forestry and fishing)	๐๑	การเพาะปลูกและการเลี้ยงสัตว์การล่าสัตว์และกิจกรรม บริการ ที่เกี่ยวข้อง (Crop and animal production, hunting and related service activities)
	๐๒	ป่าไม้และการทำไม้ (Forestry and logging)
	๐๓	การประมงและการเพาะเลี้ยงสัตว์น้ำ (Fishing and aquaculture)
B การทำเหมืองแร่ และเหมืองหิน (Mining and quarrying)	๐๕	การทำเหมืองถ่านหินและลิกไนต์ (Mining of coal and lignite)
	๐๖	การผลิตน้ำมันดิบและก๊าซธรรมชาติ (Extraction of crude petroleum and natural gas)
	๐๗	การทำเหมืองสินแร่โลหะ (Mining of metal ores)
	๐๘	การทำเหมืองแร่และเหมืองหินอื่น ๆ (Other mining and quarrying)
	๐๙	กิจกรรมบริการที่สนับสนุนการทำเหมืองแร่ และสนับสนุน การผลิตปิโตรเลียม (Mining and extraction of petroleum support service activities)
C การผลิต (Manufacturing)	๑๐	การผลิตผลิตภัณฑ์อาหาร (Production of food products)
	๑๑	การผลิตเครื่องดื่ม (Manufacture of beverages)
	๑๒	การผลิตผลิตภัณฑ์จากยาสูบ (Manufacture of tobacco products)
	๑๓	การผลิตสิ่งทอ (Manufacture of textiles)
	๑๔	การผลิตเสื้อผ้าเครื่องแต่งกาย (Manufacture of wearing apparel)
	๑๕	การผลิตเครื่องหนัง และผลิตภัณฑ์ที่เกี่ยวข้อง (Manufacture of leather and related products)
	๑๖	การผลิตไม้และผลิตภัณฑ์จากไม้ และไม้ก๊อก ยกเว้น เฟอร์นิเจอร์ การผลิตสิ่งของจากฟางและวัสดุถักสานอื่น ๆ (Manufacture of wood and of products of wood and cork, except furniture; manufacture of articles of straw and plaiting materials)

หมวดใหญ่	หมวดย่อย	รายละเอียดกิจกรรมทางเศรษฐกิจ
	๑๗	การผลิตกระดาษและผลิตภัณฑ์ที่แปรรูปจากกระดาษ (Manufacture of paper and paper products)
	๑๘	การพิมพ์ และการผลิตซ้ำสื่อบันทึก (Printing and reproduction of recorded media)
	๑๙	การผลิตถ่านโค้ก และผลิตภัณฑ์จากการกลั่นปิโตรเลียม (Manufacture of coke and refined petroleum products)
	๒๐	การผลิตเคมีภัณฑ์ และผลิตภัณฑ์เคมี (Manufacture of chemicals and chemical products)
	๒๑	การผลิตเภสัชภัณฑ์พื้นฐานและการผลิตสูตรตำรับทางเภสัชกรรม (Manufacture of basic pharmaceutical products and pharmaceutical preparations)
	๒๒	การผลิตผลิตภัณฑ์ยางและพลาสติก (Manufacture of rubber and plastics products)
	๒๓	การผลิตผลิตภัณฑ์อื่น ๆ ที่ทำจากแร่โลหะ (Manufacture of other non-metallic mineral products)
	๒๔	การผลิตโลหะขั้นมูลฐาน (Manufacture of basic metals)
	๒๕	การผลิตผลิตภัณฑ์ที่ทำจากโลหะประดิษฐ์ ยกเว้น เครื่องจักร และอุปกรณ์ (Manufacture of fabricated metal products, except machinery and equipment)
	๒๖	การผลิตผลิตภัณฑ์คอมพิวเตอร์ อิเล็กทรอนิกส์ และอุปกรณ์ทางทัศนศาสตร์ (Manufacture of computer, electronic and optical products)
	๒๗	การผลิตอุปกรณ์ไฟฟ้า (Manufacture of electrical equipment)
	๒๘	การผลิตเครื่องจักรและเครื่องมือ ซึ่งมีได้จัดประเภทไว้ในที่อื่น (Manufacture of machinery and equipment not elsewhere classified)
	๒๙	การผลิตยานยนต์ รถพ่วงและรถกึ่งพ่วง (Manufacture of motor vehicles, trailers and semi-trailers)
	๓๐	การผลิตอุปกรณ์ขนส่งอื่น ๆ (Manufacture of other transport equipment)
	๓๑	การผลิตเฟอร์นิเจอร์ (Manufacture of furniture)
	๓๒	การผลิตผลิตภัณฑ์ประเภทอื่น ๆ (Other manufacturing)

หมวดใหญ่	หมวดย่อย	รายละเอียดกิจกรรมทางเศรษฐกิจ
	๓๓	การซ่อม และการติดตั้งเครื่องจักรและอุปกรณ์ (Repair and installation of machinery and equipment)
D ไฟฟ้า ก๊าซ ไอน้ำและ ระบบการปรับอากาศ (Electricity, gas, steam and air conditioning supply)	๓๕	ไฟฟ้า ก๊าซ ไอน้ำและระบบการปรับอากาศ (Electricity, gas, steam and air conditioning supply)
หมวดใหญ่ E การจัดหาน้ำ การจัดการ น้ำเสียและของเสีย รวมถึงกิจกรรม ที่เกี่ยวข้อง (Water supply; sewerage, waste management and remediation activities)	๓๖	การเก็บกักน้ำ การจัดหาน้ำ และการจ่ายน้ำ (Water collection and supply)
	๓๗	การจัดการน้ำเสีย (Sewerage)
	๓๘	การเก็บรวบรวมของเสีย การบำบัดและการกำจัดของเสีย การนำของเสียกลับมาใช้ใหม่ (Waste collection, treatment and disposal activities; materials recovery)
	๓๙	กิจกรรมการบำบัด และการจัดบริการเก็บของเสียอื่น ๆ (Remediation activities and other waste management services)
F การก่อสร้าง (Construction)	๔๑	การก่อสร้างอาคาร (Construction of buildings)
	๔๒	งานวิศวกรรมโยธา (Civil engineering)
	๔๓	งานก่อสร้างเฉพาะทาง (Specialized construction activities)
G การขายส่งและการขาย ปลีก การซ่อมยานยนต์ และจักรยานยนต์ (Wholesale and retail trade; repair of motor vehicles and motorcycles)	๔๕	การขายส่ง การขายปลีก การซ่อมยานยนต์และจักรยานยนต์ (Wholesale and retail trade and repair of motor vehicles and motorcycles)
	๔๖	การขายส่ง ยกเว้น ยานยนต์และจักรยานยนต์ (Wholesale trade, except of motor vehicles and motorcycles)
	๔๗	การขายปลีก ยกเว้น ยานยนต์และจักรยานยนต์ (Retail trade, except of motor vehicles and motorcycles)
H การขนส่งและสถานที่ เก็บสินค้า	๔๙	การขนส่งทางบกและการขนส่งทางท่อลำเลียง (Land transport and transport via pipelines)
	๕๐	การขนส่งทางน้ำ (Water transport)
	๕๑	การขนส่งทางอากาศ (Air transport)

หมวดใหญ่	หมวดย่อย	รายละเอียดกิจกรรมทางเศรษฐกิจ
(Transportation and storage)	๕๒	กิจกรรมที่เกี่ยวกับคลังสินค้าและกิจกรรมสนับสนุนการขนส่ง (Warehousing and support activities for transportation)
	๕๓	กิจกรรมไปรษณีย์และการรับส่งเอกสาร/สิ่งของ (Postal and courier activities)
I ที่พักแรมและบริการด้านอาหาร (Accommodation and food service activities)	๕๕	ที่พักแรม (Accommodation)
	๕๖	การบริการด้านอาหารและเครื่องดื่ม (Food and beverage service activities)
J ข้อมูลข่าวสารและการสื่อสาร (Information and communication)	๕๘	การจัดพิมพ์จำหน่ายหรือเผยแพร่ (Publishing activities)
	๕๙	กิจกรรมการผลิตภาพยนตร์ วิทยุทัศน์และรายการโทรทัศน์ การบันทึกเสียงและการจัดพิมพ์จำหน่ายหรือเผยแพร่ดนตรี (Motion picture, video and television programme production, sound recording and music publishing activities)
	๖๐	กิจกรรมการจัดผังรายการโทรทัศน์และกิจกรรมการแพร่ภาพกระจายเสียง (Programming and broadcasting activities)
	๖๑	การโทรคมนาคม (Telecommunications)
	๖๒	กิจกรรมการจัดทำโปรแกรมคอมพิวเตอร์ การให้คำปรึกษาเกี่ยวกับคอมพิวเตอร์และกิจกรรมที่เกี่ยวข้อง (Computer programming, consultancy and related activities)
	๖๓	กิจกรรมการบริการสารสนเทศ (Information service activities)
K กิจกรรมทางการเงินและการประกันภัย (Financial and insurance activities)	๖๔	กิจกรรมบริการทางการเงิน ยกเว้น การประกันภัยและกองทุนบำเหน็จบำนาญ (Financial service activities, except insurance and pension funding)
	๖๕	การประกันภัย การประกันภัยต่อและกองทุนบำเหน็จบำนาญ ยกเว้น การประกันสังคมภาคบังคับ (Insurance, reinsurance and pension funding, except compulsory social security)

หมวดใหญ่	หมวดย่อย	รายละเอียดกิจกรรมทางเศรษฐกิจ
	๖๖	กิจกรรมสนับสนุนบริการทางการเงินและกิจการประกันภัย (Activities auxiliary to financial service and insurance activities)
L กิจกรรมเกี่ยวกับอสังหาริมทรัพย์ (Real estate activities)	๖๘	กิจกรรมเกี่ยวกับอสังหาริมทรัพย์ (Real estate activities)
M กิจกรรมวิชาชีพ วิทยาศาสตร์และ กิจกรรมทางวิชาการ (Professional, scientific and technical activities)	๖๙	กิจกรรมทางกฎหมายและบัญชี (Legal and accounting activities)
	๗๐	กิจกรรมของสำนักงานใหญ่ กิจกรรมการให้คำปรึกษาด้านการบริหารจัดการ (Activities of head offices; management consultancy activities)
	๗๑	กิจกรรมงานสถาปัตยกรรมและวิศวกรรม การทดสอบและวิเคราะห์ทางเทคนิค (Architectural and engineering activities; technical testing and analysis)
	๗๒	การวิจัยและพัฒนาเชิงวิทยาศาสตร์ (Scientific research and development)
	๗๓	การโฆษณาและการวิจัยตลาด (Advertising and market research)
	๗๔	กิจกรรมทางวิชาชีพ วิทยาศาสตร์และเทคนิคอื่นๆ (Other professional, scientific and technical activities)
	๗๕	กิจกรรมเกี่ยวกับสัตวแพทย์ (Veterinary activities)
N กิจกรรมการบริหารและบริการสนับสนุนอื่น ๆ (Administrative and support service activities)	๗๗	กิจกรรมการให้เช่าและให้เช่าแบบลีสซิ่ง (Rental and leasing activities)
	๗๘	กิจกรรมการจัดหางาน (Employment activities)
	๗๙	ตัวแทนธุรกิจการเดินทาง ธุรกิจจัดนำเที่ยว บริการสำรองและกิจกรรมที่เกี่ยวข้อง (Travel agency, tour operator, reservation service and related activities)
	๘๐	กิจกรรมการบริการรักษาความปลอดภัยและการสืบสวน (Security and investigation activities)
	๘๑	กิจกรรมบริการสำหรับอาคารและภูมิทัศน์ (Services to buildings and landscape activities)

หมวดใหญ่	หมวดย่อย	รายละเอียดกิจกรรมทางเศรษฐกิจ
	๘๒	การบริหารสำนักงาน บริการสนับสนุนสำนักงานและบริการสนับสนุนทางธุรกิจอื่น ๆ (Office administrative, office support and other business support activities)
○ การบริหารราชการ การป้องกันประเทศและ การประกันสังคม ภาคบังคับ (Public administration and defence; compulsory social security)	๘๔	การบริหารราชการและการป้องกันประเทศ รวมถึง การประกันสังคมภาคบังคับ (Public administration and defence; compulsory social security)
P การศึกษา (Education)	๘๕	การศึกษา (Education)
Q กิจกรรมด้านสุขภาพ และงานสังคมสงเคราะห์ (Human health and social work activities)	๘๖	กิจกรรมด้านสุขภาพของมนุษย์ (Human health activities)
	๘๗	กิจกรรมการดูแลรักษาในสถานที่ที่มีที่พักและมีคนดูแลประจำ (Residential care activities)
	๘๘	กิจกรรมสังคมสงเคราะห์โดยไม่มีที่พักอาศัย (Social work activities without accommodation)
R ศิลปะ ความบันเทิงและ นันทนาการ (Arts, entertainment and recreation)	๙๐	กิจกรรมการสร้างสรรค์ศิลปะและความบันเทิง (Creative, arts and entertainment activities)
	๙๑	ห้องสมุด หอจดหมายเหตุ พิพิธภัณฑ์และกิจกรรม ทางด้านวัฒนธรรมอื่น ๆ (Libraries, archives, museums and other cultural activities)
	๙๒	กิจกรรมการพนันและการเสี่ยงโชค (Gambling and betting activities)
	๙๓	กิจกรรมด้านการกีฬา ความบันเทิงและนันทนาการ (Sport activities and amusement and recreation activities)
S กิจกรรมการบริการด้าน อื่น ๆ (Other service activities)	๙๔	กิจกรรมขององค์กรสมาชิก (Activities of membership organizations)
	๙๕	การซ่อมคอมพิวเตอร์และของใช้ส่วนบุคคลและของใช้ ในครัวเรือน (Repair of computers and personal and household goods)

หมวดใหญ่	หมวดย่อย	รายละเอียดกิจกรรมทางเศรษฐกิจ
	๙๖	กิจกรรมการบริการอื่น ๆ ส่วนบุคคล (Other personal service activities)
T กิจกรรมการจ้างงานในครัวเรือน กิจกรรมการผลิตสินค้าและบริการที่ทำขึ้นเองเพื่อใช้ในครัวเรือน ซึ่งไม่สามารถจำแนกกิจกรรมได้อย่างชัดเจน (Activities of households as employers; undifferentiated goods- and services-producing activities of households for own use)	๙๗	กิจกรรมการจ้างงานในครัวเรือนในฐานะที่เป็นนายจ้างส่วนบุคคล (Activities of households as employers of domestic personnel)
	๙๘	กิจกรรมการผลิตสินค้าและบริการที่ทำขึ้นเองเพื่อใช้ในครัวเรือน ซึ่งไม่สามารถจำแนกกิจกรรมได้อย่างชัดเจน (Undifferentiated goods- and services-producing activities of private households for own use)
U กิจกรรมขององค์การระหว่างประเทศและภาคีสมาชิก (Activities of extraterritorial organizations and bodies)	๙๙	กิจกรรมขององค์การระหว่างประเทศและภาคีสมาชิก (Activities of extraterritorial organizations and bodies)

ภาคผนวก ง

รายนามคณะกรรมการพัฒนาแรงงานและประสานงานการฝึกอาชีพจังหวัดพิษณุโลก
อ้างอิงตาม คำสั่ง คณะกรรมการพัฒนาแรงงานและประสานงานการฝึกอาชีพแห่งชาติ ที่ ๑/๒๕๖๔

ลงวันที่ ๒๘ กุมภาพันธ์ ๒๕๖๔

เรื่อง แต่งตั้งคณะกรรมการพัฒนาแรงงานและประสานงานการฝึกอาชีพจังหวัด (กพร.ปจ.)

๑. ผู้ว่าราชการจังหวัดพิษณุโลก	ประธานกรรมการ
๒. หัวหน้าสำนักงานจังหวัดพิษณุโลก	อนุกรรมการ
๓. คลังจังหวัดพิษณุโลก	อนุกรรมการ
๔. เกษตรและสหกรณ์จังหวัดพิษณุโลก	อนุกรรมการ
๕. สถิติจังหวัดพิษณุโลก	อนุกรรมการ
๖. พัฒนาสังคมและความมั่นคงของมนุษย์จังหวัดพิษณุโลก	อนุกรรมการ
๗. พาณิชยจังหวัดพิษณุโลก	อนุกรรมการ
๘. แรงงานจังหวัดพิษณุโลก	อนุกรรมการ
๙. สวัสดิการและคุ้มครองแรงงานจังหวัดพิษณุโลก	อนุกรรมการ
๑๐. จัดหางานจังหวัดพิษณุโลก	อนุกรรมการ
๑๑. ประกันสังคมจังหวัดพิษณุโลก	อนุกรรมการ
๑๒. อุตสาหกรรมจังหวัดพิษณุโลก	อนุกรรมการ
๑๓. วัฒนธรรมจังหวัดพิษณุโลก	อนุกรรมการ
๑๔. ประชาสัมพันธ์จังหวัดพิษณุโลก	อนุกรรมการ
๑๕. ผู้บัญชาการเรือนจำจังหวัดพิษณุโลก	อนุกรรมการ
๑๖. พัฒนาการจังหวัดพิษณุโลก	อนุกรรมการ
๑๗. นายองค์การบริหารส่วนจังหวัดพิษณุโลก	อนุกรรมการ
๑๘. ประธานสภาอุตสาหกรรมจังหวัดพิษณุโลก	อนุกรรมการ
๑๙. ประธานหอการค้าจังหวัดพิษณุโลก	อนุกรรมการ
๒๐. ประธานสมาพันธ์ SME ไทย จังหวัดพิษณุโลก	อนุกรรมการ
๒๑. ผู้ทรงคุณวุฒิ ๘ ท่าน	อนุกรรมการ
๒๒. ผู้อำนวยการสถาบันพัฒนาฝีมือแรงงาน ๙ พิษณุโลก	อนุกรรมการและ เลขานุการ
๒๓. เจ้าหน้าที่สถาบันพัฒนาฝีมือแรงงาน ๙ พิษณุโลก	อนุกรรมการและ ผู้ช่วยเลขานุการ